時報

中華民國十七年
七月三日 星期二
舊歷戊辰年五月十六日
今天二張售大洋三分
第八千五百九十二號

定報價目 本國及日本一個月一元二角 三個月二元九角 六個月五元七角 九個月八元五角 全年十一元 南洋歐美一個月二元 三個月五元八角 六個月十一元四角 九個月十七元八角 全年念二元 報費先惠 郵票九五折

廣告刊例 「封面及評前」二行起碼每日每行一元四角 「圖畫時報」每英方寸每次一元五角 地位須於三天前預定 「新聞欄內」每日每行四角五分 「普通地位」三十字起碼每日每字一分二厘 「彩色廣告」加一色手續費十元 二色四十元 三色九十元 四色一百六十元 地位格色須預向本館廣告部接洽

本館編輯部設於浙江路二十五號（小花園南首）電話中央六一二〇四 營業部設於山東路A字六號 電話中央六一二〇一 電報掛號二五一四 ▲中華郵政特准掛號立券 按照總包特別優待寄遞之報紙

又馬路

廣信隆 雲紗 拷綢 大減價 大贈品

本號新由廣東本廠運來種各色機器雲紗數千疋…起見特舉行大犧牲大減價…試用本號貨品以答惠顧諸君盛意…備各種贈品…

贈品辦法 [illegible]

[illegible]

避暑 必攜之 圖書

增訂廬山指南……四角半
雞公山指南……一角半
北戴河指南……二角半
泰山指南……三角半
泰山（英文本）……三元
莫干山指南……一角半
普陀山指南……二角
西湖遊覽指南……三角半
袖珍杭州西湖圖……一角
北京西山全圖……三角

金陵名勝寫生集 附遊覽指南 二冊 各一元

中國名勝 美術名勝畫冊 珂羅版印 每冊一元 廬山 普陀山 避暑山莊 泰山 勞山 衡山 孔林 虎山 五台山 天目山 武夷山 莫干山 四冊各一元五角

商務印書館 (E135) b

運通銀行旅行部廣告

本行於辦理銀行業務之餘附設旅行部代辦預定船票等一切游歷出洋手續數十年來深得僑滬西人之信仰茲力事整頓手續務求簡捷價金完全不取定能使華人諸君於時間及經濟上獲得十分之便利詳細辦法請惠臨面告

九江路十五號 美商運通銀行啓 電話中央六一九七七

又馬路 山東路口 廣信隆 雲紗 拷綢 大贈品 大減價

膠州路賽狗場定名申園公告

本會賽狗場業經董事會議決命名申園英文名稱定爲"The Stadium"場內工程刻已告竣一俟開幕有期再行公佈本會書記處在愛多亞路六號（電話一〇七六七）申園賽狗場在膠州路八十七號電話三三九二四特此附告

上海賽狗總會謹啓 3136

申園賽狗場啓事（一）

本會搖會狗定於七月八日（星期日）上午十一時在膠州路八十七號申園賽狗場當衆舉行抽籤本次搖會狗計七十五頭會員承租期限爲十二個月每年納租費洋一百廿五元承租會員享有繼續訂租權及轉讓權會員欲租犬者祈駕臨本書記處或至膠州路本賽狗場報名併領取租犬合同爲盼

書記伊文思（C. F. Evans）謹啓 電話一〇七六七 愛多亞路六號 3317

申園賽狗場啓事（二）

凡本會會員欲報名定租搖會狗者希於七月六日下午五時前報名併將租犬合同填明遞交至本會書記處或膠州路本賽狗場過期截止即希注意

書記伊文思（C. F. Evans）謹啓 電話一〇七六七 愛多亞路六號 3318

申園賽狗場啓事（三）

本會會章入會志願書婦女入會書暨一切詳章請逕向愛多亞路六號敝處索閱入會費每位洋廿元男女會費每半年納會費洋十元女會員入會費免繳本場參觀賽狗房時間現定每日上午六時起至下午三時止特此公佈

書記伊文思（C. F. Evans）謹啓 電話一〇七六七 愛多亞路六號 3319

滬寧鐵路管理局購機車材料廣告

本局現奉核准招商承購下列機車材料（一）鋼輪軸及車輪運軸（二）鋼軸鋼螺絲等件（三）黃銅鋼管等 欲投標者可向上海北站滬寧鐵路材料處函索投標章程說明書及圖樣 每份須付大洋五元 [illegible] 本公司不任其咎 3161

福安人壽保險公司緊要啓事

啓者本公司自前一部份之營業…外請凡持有本公司有效人壽保單者請將保單及收據…特此佈告 [illegible]

實力

凡事能在實處着力，自然愈久而愈堅固，若僅在虛處用心，即使一時偶然興旺，終究必至失敗，營投機事業，專圖僥倖之人，失敗者早已纍纍，因之近來之人，咸知，將來經濟之可靠，莫如用自己之實力以事儲蓄，但儲蓄機關，亦與個人無異，不從實際着力，而弄玄虛，欲求一時儲款之多，不用正確之方法，不合精切之計算，失敗者亦復纍纍，惟本會所訂章程，無一不可見之實行，平時所有舉動，無一不照章程行事，所有一切報告，按之所有一切情形，無一不相符合，所有營業財產，無一不可公開，例如本會共有儲戶七萬六千餘全會，即有七萬六千餘全會之實額，並且即有本會保障儲款之二千四百餘萬財產，與之相抵，如此方有信用，方可謂有實力，又如本會之儲蓄獎勵金現在特獎三萬八千餘元，頭二三四等獎，每種各有二十八個，即有三萬八千餘元及每種二十八個之實際，毫無隱秘，盡可考察，有此實力，乃立於不敗地之堅固壁壘，諸君如欲計算立於不敗之儲蓄，請同入此堅固壁壘之中，以共享此安穩無比希望無窮之幸福焉、

詳章函索即寄

上海愛多亞路七號 萬國儲蓄會啓

有正書局新出版五種

松壺畫憶 一冊 三角
薛汾陰石淙詩 一冊 一元
趙松雪大冠山 一冊 三角
吳昌碩甲乙丙丁 四冊 四元
改玉壺畫紅樓夢 木刻精本 一冊 二元四角

⊙上海四馬路望平街有正書局及各省分局發行

國民政府財政部佈告

[illegible]

國民政府財政部令

[illegible]

國民政府財政部善後短期公債發行簡章

[illegible]

國民政府財政部善後短期公債條例

[illegible]

大同大學 大學部 中學部 招考

本校現招大學文理商本科預科及附設英文中學各班……（考期）七月八日……[illegible]

上海法政大學招男女生

……主席校董易培基　校長鄭毓秀　代理校長……[illegible]

南國藝術學院 暑期 秋季 招生

……院長田漢　教務長孫師毅同啓

大夏大學暨高等師範 工業化學 專修科招考男女生

[illegible]

北京稅務專門學校招考廣告

[illegible]

國立暨南大學招生

大學部……學部……報名手續……繳費……報名日期……考試日期……投考資格……考試地址……◉注意……

校長鄭洪年

復旦大學招男女生

（年級）……（考期及地點）……（報名）……（附告）

復旦中學部七月六七兩號招考

上海徐家匯 私立東吳第二中學錄取新生案

……校長孫聞遠啓

中央大學區教育行政院招考東海沭陽縣教育局局長通告

[illegible]

總店 四馬路　分店 鐵大橋

五洲大藥房夏季大廉價

三星期　夏曆五月初八起念九止

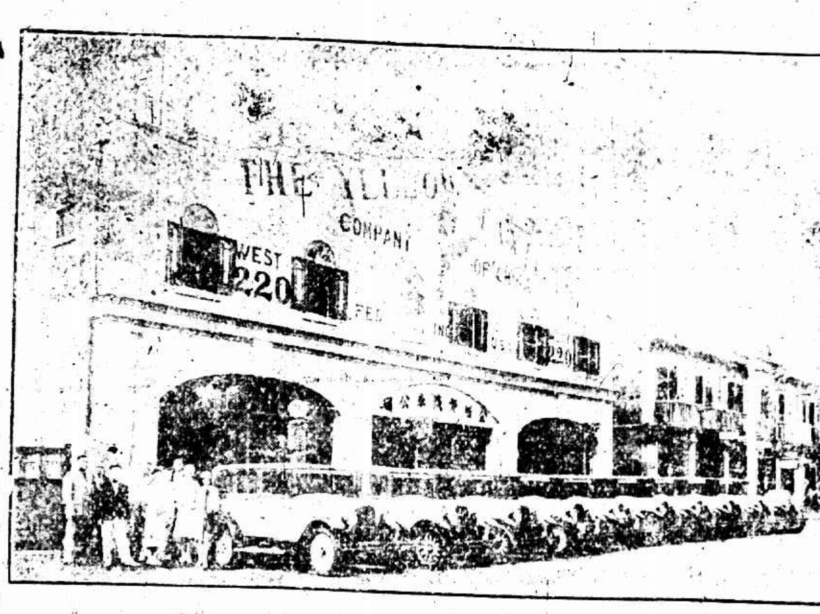

公用黃汽車有限公司餘股增價啓事

本公司招股原定七月二日截止辱荷各界紛紛爭購茲將存股繼續貢獻大衆惟所存有限誠恐不敷應酬有負衆望暫將股價按律稍增每股准售洋十元零五角俾先認購股東少占餘利凡各界有意認購者請速向后列各原經售處及本總事務所認購勿延免失末次良機是所至盼特此佈告諸惟公鑒

售股處

美豐銀行 南京路十五號　廣東銀行 寧波路三號　中南銀行 漢口路七號　永安公司銀行部 永安公司內　總事務所 法界新浦口路三三八號 電話西二三二〇號

交股手續

各界如欲購股者請將股銀交到上列售股處領取臨時收條於即日或隨時可到本公司總事務所轉換正式股票

公用黃汽車有限公司啓

蔣李由保赴平 昨夜啓程 今晨可到 馮玉祥未北上

◎計程蔣介石李宗仁三日晨五時可到、（北平三日上午一時電）

◎蔣介石二日夜由保定北上、（保定二日專電）

◎綜合各方報告、蔣馮今將於二日夜十一時由保北上、三日晨可到平、閻錫山改今晚十時登車赴長辛店、各團體市民代表定今夜或明晨赴長辛店蘆溝橋一帶郊迎、（北平二日下午九時電）

◎蔣介石馮玉祥李宗仁定二日下午離保定、晚十一時可抵平、閻錫山定下午五時專車赴長辛店郊迎、（北平二日下午九時電）

◎今晨七時蔣介石由石家莊出發、在保定下車、大約須至星期二日來此、此間商店民居滿懸黨國旗幟以歡迎、李宗仁·馮玉祥未與蔣同車離石家莊、故馮來平與否、尚未可必、（北平二日路透電）

◎二日晨蔣介石過石家莊、午刻抵保定、即入平（保定二日上午八時電）

平商界有所條陳 擬向蔣提出

◎蔣介石等二日午十二時半到保、（北平二日電）

◎蔣介石電保、一日過鄭晤馮玉祥、（保定二日電）

◎李宗仁傍晚到保、馮玉祥因病未來、（保定二日電）

◎北平商界擬推出代表向蔣等條陳三事、㈠全國裁兵、㈡遷都北平、㈢廢除苛捐、（北平二日電）

◎北平總商會本日午後開幹事會議、決擬向蔣介石等各巨頭提出請願之諸項如左、㈠北伐既告完成、有縮少軍備必要、請求裁兵、㈡鑒於北平在建都上有永久之歷史、請遷都北平、㈢請撤除軍閥時代之一切苛稅、以蘇民困、以上三項請願、擬俟蔣等到平後即行提出、（北平一日東方電）

◎商會決議俟蔣到後派代表謁之、懇其勿遷都、實行裁兵、廢雜捐苛稅、（北平二日路透電）

北平警衛森嚴

◎北平軍警今日午刻會議蔣介石等到平時警衛、議決保安隊·憲兵及第三集團軍第五第十四兩師會同警察擔任、自二日午刻分別佈置、規定警衛兩路線、㈠自城內西車站至衛戍部、由衛戍部經西直門至碧雲寺、㈡自西直門東站至碧雲寺、（北平二日下午八時電）

中全會有展期說 分電國內外委員到會

◎豫定十五日開會之中央第五次全體會議、因出席者未到齊、延期至八月一日、（南京二日電）

◎二日國府紀念週、譚延闓報告五次執委會須俟海外同志歸來始可開會、（南京二日下午十一時電）

◎二日中央常委譚延闓于右任丁維汾等分電旅外之汪精衛、胡漢民、褚民誼、宋慶齡、陳友仁、伍朝樞、李石曾、甘乃光、王寵惠等各中央委員云、自我軍進克北平、軍政時期即將結束、自後以黨建國、經緯萬端、經第一百四十五次常會決議七月十五日召集第二屆中央執委五次全體會議、所有黨務軍政各端、須將籌定、關係至爲重大、務希歸國、共同規劃、至希電示行期、以便先事籌備、或酌量展期開會、海天在望、毋任翹企云云、並致蔣中正·劉克巴圖·劉守中·邵力子·李宗仁·陳公博·王法勤·顧孟餘·王樂平·陳樹人·柳亞子·朱培德·柏烈武·何香凝·李福林·李濟深·吳鐵城·戴季陶·鄧澤如·古應芬·陳嘉佑·黃紹雄·郭春濤·等電同上、惟電末云務須屆時來京共同規劃、除已於三十日分函外特此電達云云、（南京二日中央社電）

猛虎商標

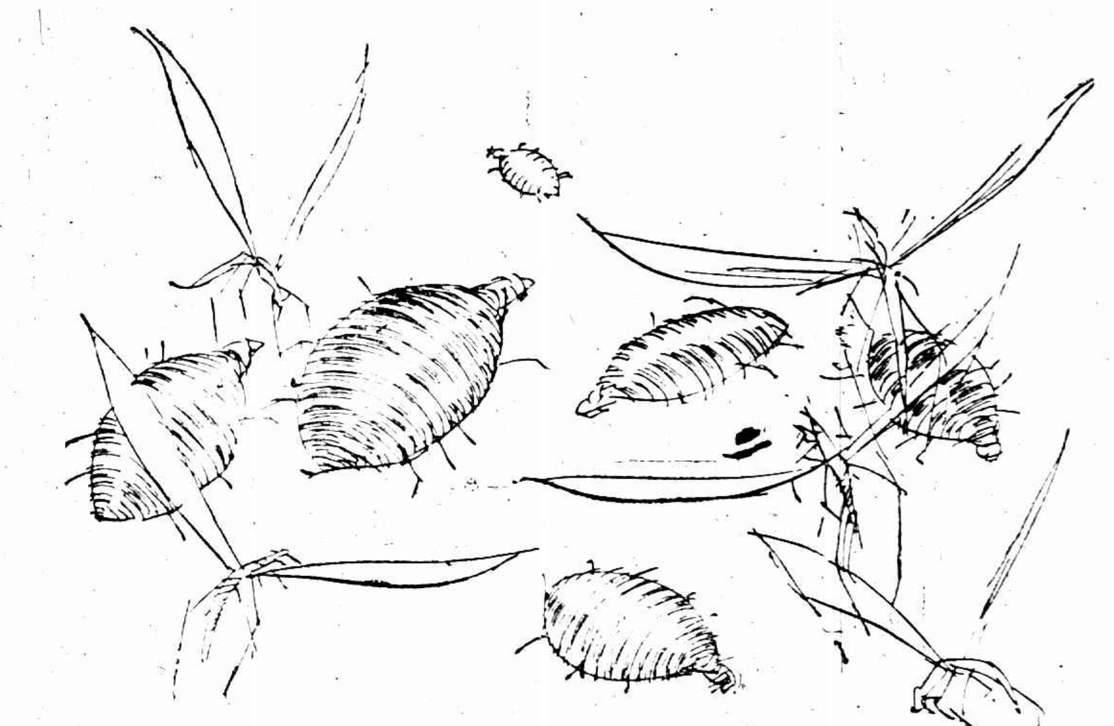

▲有了萬金油 臭蟲與蚊蟲 ▲從此不足爲患矣（千里）

熟梅天氣半陰半晴百蟲隨之蠢動臥榻之旁擾人清夢爲可厭之尤者臭蟲與蚊蟲耳蚊齦蟲齧因之致癢因癢而搔因搔而傷因傷而染瘡疾後患堪虞也至後天氣大熱更不堪苦惱永安堂的虎標萬金油搽於患處止毒止癢去毒生肌且油香馥郁蟲類臭覺所感早已退避三舍炎夏購備則臭蟲與蚊蟲概不足爲患矣矧乎能兼治以下內外各症

內治　中風中痰　心氣腹痛　四時感冒　消暑除煩　霍亂吐瀉　絞腸痧痛　咳嗽痰多　噎嗝翻胃　一服就好

外治　頭痛昏眩　腰骨節痛　瘰癧核痛　跌打刀傷　牙痛耳痛　神經骨痛　疥瘡痧瘡　手足腫痛　無名腫毒　蚊咬蛇傷　虫蛟狗咬　皮膚破傷　一搽就好

總發行上海虎標永安堂　北四川路八十九號　電話（北）二七三六

總代理上海林大森法租界新開河

各大商藥店及煙紙店均有出售

智仁勇女校招生

本校成立以來……[illegible]

（編制）……（報名）……（考期）……（開學）……（校址）……

校長徐仁懿女士啓

愛國女學招生

[illegible]

海寧醫院陳謨醫師啓事

[illegible]

河北省政府成立
各委員暫在津就職

◎商震電河北省政府各委員、省府定三日成立、暫在天津就職、俟保定布置妥定後、即行遷保、(北平二日下午四時電)

何應欽報告減軍

◎今日中央紀念週、到職員三百餘人、于右任主席、何應欽報告縮減軍備、略謂此次北伐成功、縮減軍隊、爲黨國之急須、現在全國之革命軍共爲八十四軍、約三百師、兵額至少有二百二十餘萬、每月經費、須六千萬元、全年軍費達七萬萬二千萬、我國財政民五年總收入、爲五萬萬、現在田賦已劃歸地方收入、不過四萬萬元、以全國收入養兵、尚差三萬萬餘元、故北平克復、蔣即請政府組織裁兵委會、先由第一集團軍實行、今後全國軍費、不能過全國總收入百分之六十、現在計劃、擬以師爲最大單位、縮編爲七十師至八十師、分別縮減、由第一集團軍中之第一第九第十七第三十三各軍、以及警衛司令部所屬各部首先實行、兩三週內即可改編、以後黨軍(第一)各軍長官任命調遣、應由政府支配、(第二)各軍不得干涉行政、(第三)軍事教育應統一於中央、(第四)軍內同志、向軍隊切實宣傳、縮減軍備必要原因、同時喚起民衆贊助政府、建樹中華民國之新生命、(南京二日中央社電)

◎第一集團軍幹部之裁兵會議、二日仍繼續開會、大約三日即將閉會、至二日止通過之重要議案、㈠裁兵大綱、㈡廢軍存師改用一二三四制、㈢組織廢兵院、㈣裁撤軍事委員會教育處及北路宣慰使、㈤全國國防計劃及海防計劃、其已經通過之議案、由何應欽電蔣介石在北平之四巨頭會議審議之、第一二三集團軍即同時裁兵、常備軍則分駐於各要塞及海港等、(南京二日當通電)

◎軍事委員會於今日下午二時、由何應欽召集軍事研究委員會、討論該委員會所屬各部問題、又對於陸軍服制問題、亦有所討論、(南京二日電)

張學良之冥頑
一說有歸順意
均爲日方傳出

◎負南北妥協之重大使命來奉之某要人、與張學良及其他奉派幹部協議後、因傳達奉天方面對於國民政府之希望之意志於閻錫山起見、將於一兩日內回北平、奉天方面之意見、大致謂奉天派不能更變向來之主義、南北一致親善、固所贊成、但鑑於東三省向來歷史的立場、不能懸掛青天白日旗及立即實行三民主義、惟精神上的合同可以隨時應許云、(奉天二日東方電)

◎張學良關於施政方針及在滿蒙之中日各懸案、在舊元帥府語人云、目下與南京政府交涉中之妥協問題、務必以和平解決、予對奉省認無舉債整理之必要、至於中日懸案、予必援助省長從早解決、務必不使被危險之第三國所乘也、予由衷心希望共存共榮於日本政府及其國民、(奉天二日電通電)

奉魯軍分批撤退
或至奉天或退錦州

◎㈠張作相所部第五方面軍決行撤退、昨晚起開始輸送、豫定七月二日止全軍可輸送完畢、㈡據中國官廳方面云、俟第五方面軍撤退後、同時第三・四方面軍亦將移駐山海關、張宗昌部移駐灤州昌黎間、(奉天一日東方電)

◎從二十九日晨至三十日晨、昌黎附近之第五方面軍撤退情形如下、開往奉天者步兵一千、馬百四、開往錦州附近者步騎兵二千一百、馬八百五十四、(天津一日東方電)

◎將總司令部移至永平之第三第四方面軍主力、於三十日又將總司令部移至昌黎、同時依照預定開始向山海關總退卻、(奉天二日東方電)

◎張宗昌之兵三列車開抵秦皇島、顯將北上、覩此奉方似有至少容魯軍一部分入滿之意、(北平二日路透電)

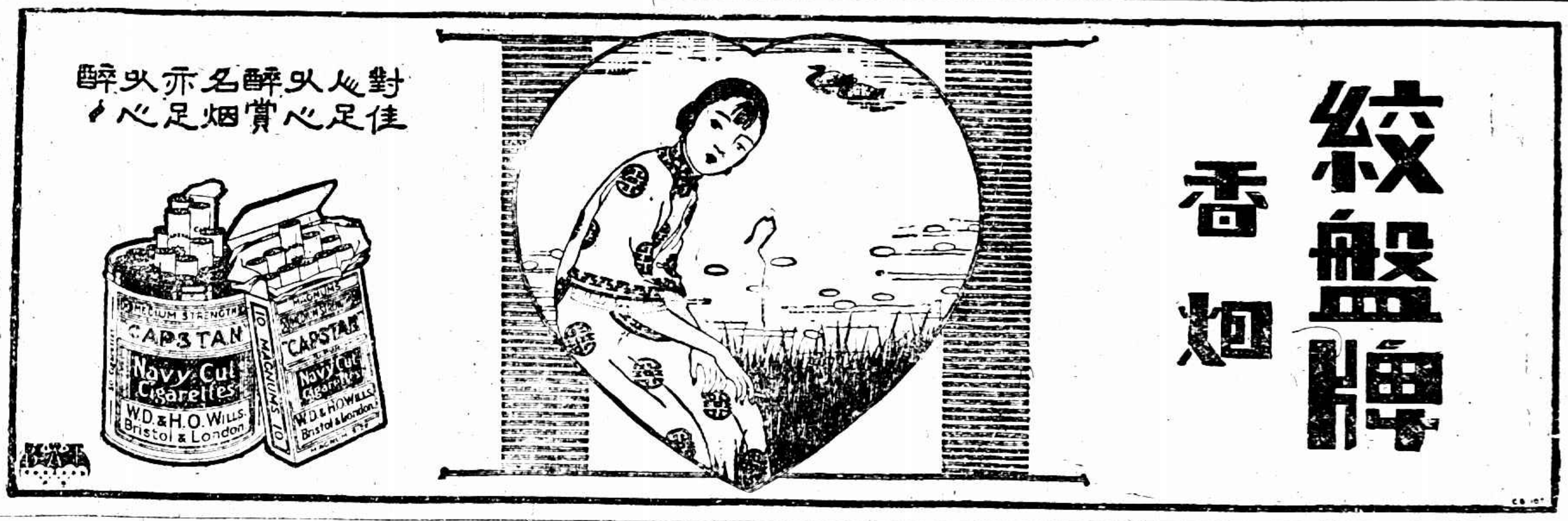

閻錫山裁兵主張
裁兵由國民監督

◎蔣介石等各巨頭到平後即行召集最高軍事會議、將提出於該會議席上之防地問題與裁兵問題頗爲一般人所重視、本日閻錫山關於裁兵問題、作如左之談話、「裁兵爲今日急務、非實現不可、俟蔣・馮・李・各總司令到此後、對此將作切實討論、當有相當成績實現於不久也、然此事問題甚大、僅以政府之力或不克盡舉、故須全國國民對於裁兵勵行監督之、庶乎其可」云云(北平一日東方電)

湯玉麟殘部滋擾
晉軍已往勦

◎湯玉麟殘部盤據承德、向商會索款二百萬、現晉軍李旅已抵巴克什營、即進攻承德、(北平二日下午八時電)

白志鯤抵京謁譚

◎武漢政治分會財政委員白志鯤啣李宗仁命、於一日赴國府謁譚延闓、報告兩湖軍政情形、(南京二日中央社電)

孔祥熙已抵北平

◎孔祥熙三十日自太原電工商部云、一日北上、該部三日接高秉訪電、謂孔已抵北平、(南京二日中央社電)

馮軍並無便衣隊
馮電京聲明

◎馮玉祥三十日自新鄉電、查敝軍歷來作戰、並無便衣隊之組織、亦從無此項委任、全軍官兵全爲軍裝、有衣便衣者向例以軍法從事、外間不明眞相、或有匪徒假借敝軍名義、秘造委任狀、組織便衣隊、在四處活動、如有此項情事、即請以土匪論罪、一律嚴辦、以清奸宄、無任感禱、(南京二日中央社電)

鄭俊彥部開順義

◎鄭俊彥部三萬人、閻錫山令集中順義、聽後命(北平二日下午九時電)

郭秉文譚外交
唐外次抵平郭即南下

◎記者今日赴六國飯店訪郭秉文、郭談話、㈠國除承認國府、僅爲時間問題、各使認國府事實上已統一中國、承認國府、各國對承認似已一致、各使靜待本國訓令、㈡如中央決奠都南京、使館均將南移、但南京未有相當建立設備前、使館暫駐北平、希望外部派員駐平接洽普通問題、遇大事各使親赴京接洽之、各國對廢除舊約、頗有誠意、準備與我議訂平等互惠新約(北平二日電)

◎清華學校問題、待唐悅良次長來解決、唐日內可到、郭秉文此來、係代表王正廷、與使團接洽、唐來後郭將南下、(北平二日下午九時電)

粵省委今日就職

◎省府委員三日就職、同時舉行國府三週紀念會(香港二日下午九時電)

◎市財政局長王鐸聲・教育局長陸幼剛・土地局長沈叢、一日就職、(香港二日下午九時電)

煙台鹽稽核所接收問題

◎前芝罘鹽務稽核所所長張宗徵、(譯音)二十九日以國民政府財政部之公文出示該地稽核所所長倍爾倍氏、要求引渡一切之職權、倍爾倍氏加以拒絕、張所長遂於翌日偕該事務所、倍爾倍偕日英兩國領事馳至、被拉入內、並於二十七日向倍爾倍要求限三日內離開官舍、日英法三國公使商議結果已向閻錫山警告、同時命駐濟各國領事向國民政府提出抗議、(北京三十日東方電)

財政會議
各案付審查

◎全國財政會議二日開大會、各案均付審查、擬組全國預算決算委員會、(南京二日下午十一時電)

◎財政會議今午開大會、議決將財政統一等案交付審查、明日續開會(南京二日電)

定期開交通會議

◎交通部籌備全國交通會議、定八月一日開會、現已在討論制定會議各項章則、(南京二日電)

第三軍繼續南旋

◎第三軍第八師餘部二日續由徐過徐南開、(徐州二日下午四時電)

北平要聞

◎市黨部今日在北海、第四集團政訓部在公園、分別舉行擴大總理紀念週、(北平二日下午八時電)

◎平津衛戍司令關防、及北平警備司令關防、均送到、日內啓用、(北平二日下午八時電)

◎陳調元語記者、軍事服從蔣、政治聽中央、本人此來爲祭孫靈、(北平二日下午九時電)

◎鮑毓麟之兵一部分近回抵此間者、昨由衛兵送至天津、其軍械均打包同車運津、鮑仍寓六國飯店、(北平二日路透電)

各方雜訊

◎總商會長冷君今語記者、蔣馮李等來平、全體商民熱烈歡迎、昨日商會特開大會、專爲討論公祭孫靈與歡迎事、現正分頭籌備大規模之祭禮與歡迎會、日期地點待蔣到後決定、(北平二日電)

◎國府派馬驥馳赴北平、守護總理靈櫬、昨日已過江北上、(南京二日中央社電)

◎李濟深派陳家彥赴北平謁閻(香港二日下午九時電)

◎省政府一日午召集各界開會、慶祝國府成立三週紀念、(南昌一日下午二時電)

◎徐景唐一日返東莞、二日回省、(香港二日電)

◎總部委王君碩任北區警衛團長、(香港二日電)

◎黃節主張男女分校、(香港二日下午九時電)

◎戴季陶二日午抵港、謂李濟深亦將到、偕赴南京、(香港二日下午九時電)

日兵開赴榆關

◎日本之天津派遣軍第十八團、派步兵三連機關槍一連炮兵一排、赴山海關警備、(天津一日電通電)

◎日本步兵第十八聯隊第二大隊及山炮一小隊、照往年舊例、於七月四日乘河南丸由唐山開往秦皇島作夏季野營、(天津一日東方電)

北平公債市況

◎二日公債市、九六開盤二二六、收盤二二七、後場二二七五、收盤二二七、成交六十萬、(北平二日下午八時電)

漢皋迎蔣之熱烈

漢口通信、自蔣總司令莅漢消息傳來、此間各機關無不忙於籌備歡迎、故此次之歡迎、實較去歲熱烈而有序、蔣氏本定念八日上午九時可到漢、旋因其所乘聯鯨艦在黃石港下地方擱淺、故稍延時間、改乘楚有艦來漢、未到之先、政治分會各委員、省政府各委員、各軍長均分乘小輪赴距漢六十里地之陽邏地方迎迓、蔣氏坐艦於下午五句半鐘抵該處、歡迎人員上艦與蔣面晤後、即溯江而上、至諶家磯地方、海軍江貞艦鳴炮歡迎、直至七時始到江漢關碼頭、在江岸歡迎之各界代表、均脫帽致敬意、蔣上岸後一一答禮、笑容可掬、與蔣同來者、有吳稚暉張靜江邵力子張羣等、旋即乘汽車赴銀行公會休息、八時政分會李主席暨各委員設宴於政治分會大廳、蔣與各委員暨其夫人均赴席、席間李致歡迎詞、其大意謂「保持已有的勝利、發展革命的權威、打破各種難關、消滅潛伏危機、一切責任、都在蔣總司令與中央各委員的肩膀上、」蔣之答詞大意、謂「今日軍事告一段落、不能算革命成功、要建設成功、纔算成功、」又謂「眞正的統一、要在國民思想統一、如果思想不統一、於三民主義中、名爲統一、不是統一、」又希望明年來此、一切建設、爲中國的模範省云、二十九日、各界在漢口民樂園(前新市場)開歡迎大會、到萬餘人、主席爲武昌商會長吳幹丞、蔣與吳委員及魯滌平均有演說、(詞長不錄)至十二時、呼口號散會、蔣氏旋又渡江、赴黃鶴樓之宴與閱馬廠之歡迎大會、截至發稿時、尚未完畢、至蔣氏此來、爲邀李宗仁氏北上、據聞李氏已確定與蔣同往、並電其已赴九江之第四集團軍秘書長謝遠涵氏、同漢一月北上、又令政分會秘書長翁敬棠氏、起草北上通電、隨員亦已預定爲辦公廳主任曾志圻、秘書龍鳴皋等、及衛兵一連、在北方要人、馮玉祥已迭電催請蔣李北上、閻錫山則派花車一輛、特別車十輛、派由王鴻韶率領來漢迎接、北上之期、有定三十日訊、並聞中委張靜江氏有即日返京說、(六月廿九日)

全國財政會議開幕紀
開會日程

七月一日全國財政會議、在丁園財政部大禮堂行開幕禮、中央黨部國民政府各機關代表與本會全體會員、約三四百人、於上午十二時振鈴開會、主席宋子文、報告開會宗旨、略謂今天全國財政會議開幕、各方面無不注意中國財政統一、尤要者爲裁兵問題、財政統一之後乃可以言建設、中央與各省要政收支適合、然後方有具體之計劃、此次本會召集之主旨、亦爲中央與人民之所希望云、中央黨部代表譚延闓致詞云、今天全國財政會議開幕、兄弟代表中央黨部略有貢獻、現在軍事已經告一段落、建設進行、毫無窒礙、依照總理建國大綱測量土地、調查戶口、皆爲建設開始之要素、然無一不與財政上有緊要之關係、所以宋部長召集全國財政會議、請各省管理財政人員來京、聚首一堂、各人將各省財政狀況、推誠布公、互相討論、將國省兩稅、與中央及地方之收支劃分清楚、從此統一起來、富裕之省分、自不待言、如有不敷之省分、中央亦可隨時補助、且各省政治財政人員皆以本黨黨員爲多、更無枝枝節節問題、無所顧慮、凡事易於解決、各省來京代表、均爲財政上負責之人、無不可以商量、多數人之主張、必較少數人爲妥、如有困難、不妨大家讓步、先行將財政統一起來、一切政治進行、自有良好辦法、務望諸君、互相磋商爲財政上闢一新紀元、此爲中央政府之所期望云、國民政府代表楊樹莊致詞、略謂從前國家沒有財政兩字、財是財、政是政、財政不能兼顧、如商店之司帳者然、現在財政兩字已經合併、可以兼籌兼顧、自然能有良好之辦法云、軍事委員代表劉紀文演說云、軍閥雖經打倒、不能謂爲革命成功、必須政治能上軌道、財政有統一之辦法、乃可以言建設、謂爲革命成功云、財政次長江蘇財政廳長張壽鏞演講、中央與地方各有困難、須互相維護、乃可促成財政之統一云、會員貴州譚星閣浙江莊崧甫白志鯤山東魏宗管、第三集團軍代表李鴻文、均有演說、三時攝影散會、

全國財政會議、會期限定十日、一日正午行開幕禮後、下午五時、復舉行宴會、并預定二日下午二時至五時開大會、三日上午開審查會、三日下午二時開大會、四五兩日上下午皆開審查會、六日上午開審查會、下午二時至五時、七日上下午皆開審查會、八日謁總理陵寢、九日上午開審查會、下午二時至五時開大會、十日上午開審查會、下午二時至五時、開最末一次大會、此會散後、即舉行閉幕式、

尚有國內記載轉入第二張第八版

國際記載

墨西哥總統舉定
鄂白萊貢將軍……將繼續前任政策

二日墨京電、墨西哥之唯一候選總統鄂白萊貢將軍、已被舉爲墨西哥總統、任期六年、聞鄂將軍擬繼續施行退職總統加爾斯之政策、(路透社)

波總理不滿國會辭職
指國會爲娼婦會議……議員爲豬獾

一日柏林電、波蘭總理譬衞蘇資基將軍、近已託病辭職、今日在華沙對新聞記者談話、詞極憤懣、述其辭職之理由、其言曰、波蘭國會、實爲娼婦議會、余爲波蘭民衆所最擁護之人、乃國會竟造成極大困難、使余難堪、余唯有辭職、否則余將不能自制、而拳打議員、是踐國會矣、閣員在國會總須矜持、但議員則呼號叫罵、行如傖夫、狀若豬獾、在此空氣中、雖蒼蠅亦不能忍受議員之言論、余何能留戀一小時云、譬氏現將赴德國之巴維利亞邦某處養病、(路透社)

日議會延長會期難實現

二日東京電、民政黨及貴族院之一部主張延長議會之會期、此主張如非常立法等事必須依議會中心爲政治之運用、不宜由政府專擅之、關於此問題、政府方面之主張如下、即議會之會期、可以依憲法上所規定之勅令延長至某程度、但每年延長議會會期至相當期間、必須修改憲法、欲修改憲法、不但須經皇上親自發案、且此事非可輕率舉行、須當有重大之理由、民政黨與貴族院方面之意見、吾人固應平心靜氣以聽之、但依報紙所傳之理由、乃政府所反對者也、(東方社)

日政府對直訴案主嚴辦

二日東京電、政府對一日在赤坂離宮前圖直訴之相良豐次郎、因鑑於直訴事件之頻發、擬以不敬罪從重處罰、以儆將來、(東方社)

駐墨美使回國中之戒備
在鐵路旁藏有炸藥之九人已處死

二日墨京電、鐵路附近查獲藏有炸藥之九人、現已處死、彼等意欲炸毀往來於墨京之幹線火車、駐墨美大使摩羅氏定星期二日返美、將經此線而行、故墨當道採行非常戒備、以免有人攻擊美大使專車、(路透社)

四飛機尋覓探險員
俄飛行家又失蹤

一日羅馬電、俄人司破冰船上飛行家巴布施金、六月二十九日乘機飛往福恩島、迄今未回、恐已成意大利號飛船失事救濟中之又一犧牲矣、諾比衛將軍所遺於冰地上之數人、現仍與施救者通無線電、昨夜有飛機四架、因氣候相宜、相繼飛出、擬一面對此數人再供給食物、或設法救起之、一面尋覓隨意大利號飛船不知飄流何處之探險隊員、(路透社)

日本試驗太平洋飛行成績不佳

二日東京電、橫斷太平洋練習飛行機之飛行持久力試驗飛行、本日晨舉行岐阜、一宮、犬山城之三角航路距離四十五粁之十五周回飛行、得平均時間每周二十分零三之結果、成績不佳、以是太平洋橫斷飛行殊覺危險、(東方社)

孟卻斯德棉絲類輸出激增

三十日倫敦電、孟卻斯德商會發表報告、內載五月份棉花與人造絲夾織布疋之輸出額、比去年同月超過六百八十八萬八千方碼、今年最初五個月之輸出共爲四千三百五十萬方碼、比去年同期增多一千六百五十萬方碼、該報告又稱、荷屬印度加拿大與孟買採辦含有人造絲成分頗多之大宗布疋云、(路透社)

美財政盈餘統計

二日華盛頓電、美國財政部稱、聯邦政府於六月三十日夜半、結束財政年度之收支各帳、計盈餘三萬九千八百萬元、(路透社)

第三百六十九期
新光 The Eastern Times Pictorial Page 時報
十七年七月三日

蔣李昨夜由保赴平．今晨可到 馮未北上

墨西哥舉鄂白萊貢將軍為總統

四百米低欄世界新紀錄 美國人造成（體育記載）

虹口莊源大暗殺案 陳承福滑脚不脫（上海記載）

大關驗屍場續獲二人 潘祺順剖驗有傷（上海記載）

滑頭影片公司招考 六百三十八人受騙（上海記載）

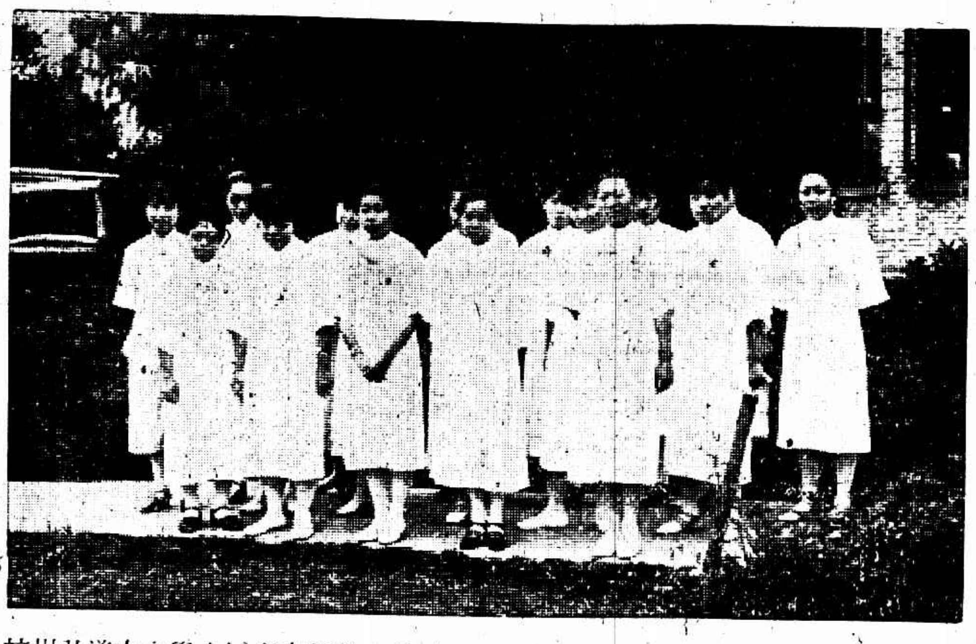

杭州弘道女中學本屆高中畢業生全體　王一飛
The Senior Middle Graduates of the Union Girl School, Hangchow in 1928.

杭州女子職業學校本屆商科畢業生「自右至左」吳華徐婉陳佩玉沈巽二　王一飛
Graduates from the Commercial Course of the Hangchow Vocational School for Girls in 1928. Right to left. Misses Wu Hwa, Hsu Yuan, Chen Bei-yu and Seun Sun-erh.

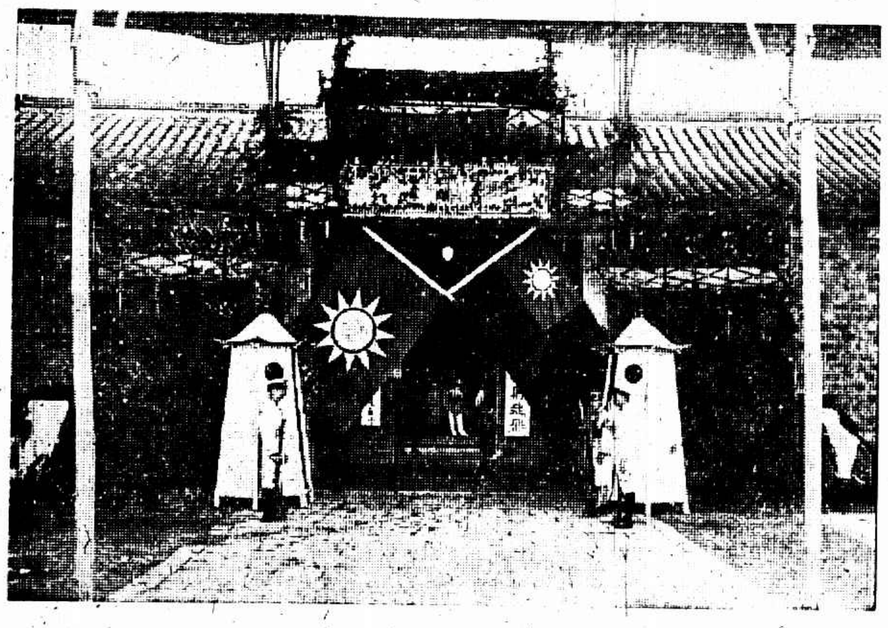

全國財政會議開幕　①會場門首即國民政府財政部　王開照相樓

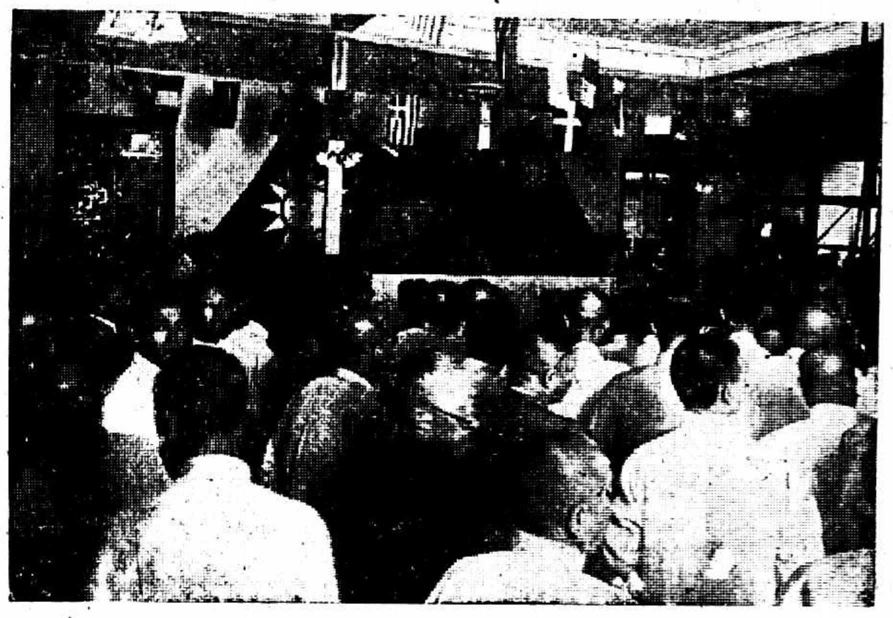

②開會典禮　王開照相樓

③全體會員　王開照相樓
The National Financial Conference. ① The entrance to the Ministry of Finance where the conference being held. ② The opening ceremony. ③ The complete body of delegates attending the conference.

上海法租界公園昨日開放　吳菴
The French Park in the Shanghai French settlement thrown open to the Chinese Public yesterday.

杭州清泰門外嚴家園被水沖沒　胡東來
Flood at Hangchow—Nian Kia Yuan, a place outside Tsin Tai Gate, was the scene of an inundation during the recent rainy days.

上海記載

國貨會發行贈品券

各工廠加入踴躍

夏秋用品國貨展覽會、將於七日開幕、報名加入之工廠極爲踴躍、場內各廠之排列、以抽簽法定之、今日(三日)上午十時起至十一時止在商品陳列所彙集抽簽、該會又因各工廠贈送物品者異常衆多、特發行優待贈品一種、先由該會及各大商店發售每張小洋二角、持此券往該會購物者、仍得作價、而另外可得贈品一件、價值大小不等、至多者有數十元之貨物、聞贈品券約發二萬張、現下收到之贈品、如草帽一項、已由華德造帽公司捐贈券二百四十只之多、其餘如華東廠之衣料、梁新記之牙刷、亞浦爾廠之電炮、五洲藥房之良丹及香皂、冠生園之食品、中法藥房之人丹、香亞公司之如意膏等、總數已有三萬餘件、此外尚有報到、預料此項贈品券發行後、必早售完、各團體欲購此券者、可先函達該會、

市商民協會、昨分函各業分會、轉發國貨大動運會各工廠商店須知、原文如下、㈠本會定期自七月七日起至十三日止共七天、定名爲國貨運動大會紀念週、以後逐年届期舉行一次、以資久遠、㈡七月七日下午一時在總商會開會、凡工商業團體、得推派代表二人參加、但須憑證入場、㈢入場證由本會製就、交於各商會商民協會商聯會國貨大同盟會等等代發、惟須加蓋所代表團體之圖章、㈣在紀念週內、各廠商店、一律懸旗七天、並張貼標語、(其標語由第三項所列各團體轉發)㈤開會日期、各工廠商店欲在會場贈品者、須於七月二日以前向籌備會總務股接洽、㈥在運動週內、各國貨工廠、應設法指定數處、舉行廉價、惟須於六月二日以前、將商號商品及地點、通知籌備會、以便登報通告、概不收費、(向廣告股接洽)㈦在紀念週內、各工廠商店所備之汽車、均須豎立本會發給之(用國貨)小旗、並將本會所定標語擇要書貼、㈧凡欲參加汽車遊行、及飛機散發傳單、請於七月二日以前、向籌備會廣告股接洽、㈨本會已向各報商定、在運動週內、各報特闢國貨運動特刊一欄、(地位爲一版之四分之一)專載本會送登之消息、凡各工廠商店欲登載者、向籌備會編輯股接洽、㈩各國貨工廠運動週內、應擇日召集本廠職工、舉行同樂會、勉以合作精神、振興事業、如須籌備會派人演講者、請於七月二日以前、向□講股接洽、向以上各股接洽或函商、均在本市毛家弄農工商局、

今後可以安心對日

檢貨採極嚴厲之手段 希望革命的民衆協助

檢察會宣言

各界對日經濟絕交檢察委員會昨發宣言、略謂溯過去的檢查之工作、雖以檢查之忠勇不斷的扣獲日貨、然因環境上之牽掣、未克擴大的發展、今幽燕克復、軍事底定、軍閥肅清之日、正安心對外之時、本會在中國國民黨領導之下、願誓死與暴日周旋、救國赤忱、當能得中央之諒許、愛國運動、或可邀友邦的同情、同時本會以毫不妥協的態度、採極嚴厲之手段、將一切奸商掃除淨盡、甚願革命的民衆於檢查日貨告發奸商予本會以熱烈之協助、則本會今後之工作、或不至有負民衆之重託也、云云、

絲廠業糾紛急待仲裁

今日各團體再開會 女工方面工資議定

警備司令部市政府農工商局市黨部工整會總商會因調解全滬絲廠勞資糾紛問題、於前日下午三時各派代表在總商會開聯席會議、絲繭公所派黃搢臣沈驊臣朱靜庵黃錦帆朱竹賢蔣潤禾孫棨昌陳譜笙等十人爲代表、到會列席、工方提出條件六條、㈠要求廠方照給罷工期內十八天工資、㈡增加工資、㈢縮短工作時間、㈣撫卹姜案屍屬、㈤組織工會、㈥補助工會因姜案所受之損失、官廳代表當令廠方代表審核簽字、以期工潮早日解決、廠方十代表僉以此事關係全體廠商之利害、未便擅專、不允簽字、遂無結果而散、至昨日下午三時、又由總商會閘北商會縣商會銀行公會錢業公會等五團體在總商會開討論會、全體絲廠各推代表一人出席、經衆將勞資兩方糾紛各節及工方所提之六條件分別討論一過、公決訂於今日午後三時開仲裁會議、邀請官廳派員監視、絲廠方面對於今日仲裁會議、決定公推黃搢臣出席、

閘北天通庵等區絲廠女工、公推代表四十餘人要求廠方加增工資、前日絲繭總公所召集同業大會、因廠方到會代表不足法定人數、改期昨日午後五時續開會議、女工四十餘代表均仍至會、經各廠商討論之下、鑒於女工生計困難、公決允照要求每工加薪二分、星期賞一角、以一年爲有效期間、訂立契約、雙方簽字而散、

又一染織廠停工

亦爲抵貨……不能開車

閘北中山路順昌里振華染織廠、有布機約三百餘架、男女工人甚衆、現因缺乏某種原料、昨日起宣告停工、經理管耀山目下正在設法救濟、

七寶商民協會成立

市商民協會七寶分會、昨日在本鎭開成立大會、選舉結果、以李友賢項泮芹顧俊傑李瘦竹馮葆生范長民李素天程心一倪錦芳等九人當選爲執行委員、楊迪才戎松乾鮑長生楊培仁李聿仁等五人候補、李啓賢楊雪樵宋時傑等爲紀律裁判員、李夢蘭李怡秋候補、並互推李友賢李瘦竹等爲常務委員、項泮芹合作、顧俊傑宣傳、范長民教育、李素天組織、程心一財務、沈錦祥仲裁、

市婦協對中央要求

提出三項……有關民衆

市婦協於昨日開第三次執行委員會、討論重要事項、㈠對市教育局撤換西成小學校長案、議決函請市教育局收回成命、㈡常委會提出向外募捐案、議決由各委員担負募捐責任、㈢本會對於中央第五次大會議應有之要求案、議決備函呈請中央第五次會、㈠恢復各部領導民衆運動、㈡確定民衆運動經費、㈢確定全國民衆運動計劃、

公共汽車增添新車

明日起開始行駛

公共租界中國公共汽車公司因鑒於租界交通日益繁盛、特向外國司蒂芬汽車公司定購最新式汽車二十輛、業已運滬、式樣優美、車座寬舒、車門位於左手正中、上下便利、聞自明日(四日)起將駛行於虹口公園靜安寺路外擺渡橋南京路一段、

粵漢路完成

將由李煜堂等主持

京漢鐵路原定與粵漢鐵路接續、爲南北鐵路之幹線、京漢路通車已二十餘年、粵漢路則株州至龍關一段共九百廿四里、尙未築成、日前武漢政治分會主席李宗仁、致電粵省提議完成全路、並推薦李煜堂呂清夾出而主持、李呂日昨由漢返滬、定七日乘亞洲皇后船回港轉往廣州、將與全濟深面商進行、

製糖公司重興計

組織臨時事務所

中華國民製糖股份有限公司昨假總商會開董事股東聯席大會、到該公司董事及股東百餘人、由王一亭主席、議決案如下、一●由董事通過組織臨時事務所、暫設寧多亞路三十八號海運公司樓上、二●電請馬總理玉山二月內來滬協理殷直方一月內來滬、三●請陳廿元報告呈請政府准予進出口免稅、四●派陳子元黃亦住及鄭春秧與華僑糖商接洽、五時散會、

義勇團游藝會籌備

法租界中華義勇團所發起之游藝大會、於園中四周開商場、一切食品用具、由各專門商店承辦、昨日會中幹員偕同各商店主辦人至顧家宅花園勘丈店基、以便臨時按菜交易、而游藝部聞昨加入廣東舞獅一組、大小獅子計有五十餘只之多、贈品組絡續徵得者、計爲亨達利鐘表號贈大號留聲機一座、値價二百元、巴黎店婦女裝飾品十件、美記各種銀件値洋一千元、華成煙公司美麗牌香煙五萬枝、英美煙公司贈獻牌香煙一萬聽、値洋二十五元、香煙罐一百套、以及各影戲院之五彩影片廣告、賀勒洋行小號珂羅牌牙膏三萬只、姚伯鴻先生中堂一幅等、

參觀薩龍近作展覽會記 (翔)

薩龍之畫(曉港)

薩龍之畫(洄溜)

程演生君近自巴黎攜來意大利畫家薩龍君作品多件、前日起開展覽會於滄州飯店、薩氏自幼即好藝術、曾漫游羅馬米蘭佛羅昂斯諸大都會、及至巴黎、遂入法國國立藝術院、從法國諸名家研究、藝乃大進、後曾獨處海濱、專心製作三載、得畫百餘幅、陳之巴黎國家畫會、爲觀衆所稱道、於是名乃大著、此次展覽作品二十四幅、以水彩畫最有精彩、油畫與裸體速寫亦各有數幅、綜觀其作品、水彩畫與油畫趣向各異、水彩諸作頗有中國畫意味、「激宕」「落潮」「洄溜」三幅、筆勢奔放、輪廓有力、其「洄溜」一作、寫急流遠石、氣魄尤見雄壯、就性格而言、有似吾國石濤石谿之作、然自表面觀之、彼固歐西傳統之水彩畫也、吾意善觀畫者、非可以跡象求之、蓋作品爲作者精神所寄託、雖用具懸殊、而表現作者之精神則一也、其「故鄉」一幀、寫意大利威立斯山景、遠山垂瀑布、近景平坡駿馬、金碧輝煌、初視之絕似一幅宋元古畫、細察之覺有僅得形似之嫌、「秋穫」一幀、色調與筆觸並皆簡單、寫秋雲流動之狀而不覺其潦草、「綠野」「港曉」「樂園」「嬉春」與「海角天涯」諸作、俱佳、速寫裸體共五幅、俱是木炭畫、設色清淡可愛、油畫裸體八幅、以出浴一幀色調最爲柔和、其他皆爲寫實之作、頗見工夫、附陳圓明園全圖縮印四十幀、可爲史料、畫筆亦工妙、與古畫佛像十幀、余因事未暇細觀、聞程君言、薩氏極仰慕中國文化、收藏中國古物頗富、有宋元以來畫本數百幅、近且欲以估廬之資以遂其終老中國之志、將來於東西文化上必有甚大之供獻、余日望之矣、昨偕鄭壁城陳萬里郎靜山諸君同往參觀、程演生君曾掌教務於北大、與陳萬里君爲舊雨、鄭壁城君爲教育家、於古物頗有研究、程君曾數至巴黎、專攻古物學、於盧浮博物院於古物學極有心得、諸君相敘一堂、頗爲歡洽、後復請郎靜山君攝數影而散、以作他日紀念、

滬漢間之航空郵務

交部定十萬元創辦

交通部、現爲便利郵務上之交通、以及傳遞迅速起見、擬於上海漢口間、設空中郵務、以飛機傳遞信件、聞已預定十萬元爲創辦費、一次僅八小時可達、

今日馬廠起義紀念

今日爲馬廠起義紀念日、各機關均循例停止辦公一天、

法租界鐵門將開放

法租界辣斐德路東首鐵門尙未完全通行、華董朱炎之君近面陳法總領事請即開放、現已商酌妥定、不日實行、

特種刑事訴訟辦法

應請縣政府轉呈

上海縣政府昨奉江蘇省特種刑事地方臨時法庭訓令、嗣後各縣訴訟當事人如有控訴特種刑事案件、除起訴人直接在京取其商保向本庭呈控外、其不在京者、應向各該縣政府請求轉呈本庭、方可受理、

商標圖畫應改良

省政府建設廳近訓令上寶兩縣政府、轉飭所屬商會及各工商業、速將一切傷風敗俗以及其他迷信神權崇拜帝制之神仙帝王等商標圖畫、一律改爲愛國雪恥勸勤崇儉以及提倡體育德育等有益社會人心之圖畫文字、他如一切貨品之包皮箱盒、亦宜加入此等含意、藉以喚起民衆、

今日續開聯席會議

各區指委

各區黨務指導委員聯席會議、自六月三十日開會以來、因提案甚多、不及議竣、決定延會、於今日繼續舉行、

紀念會六項

請全國一致主張

七月一日爲國府成立三週紀念、全滬各界代表會開會紀念並議決要案六項、電請中央採納、茲聞該電業已拍發、並請全國各界一致主張、探錄如下、國急中央執行委員會國民政府鈞鑒、全國各報館均鑒、昨日本市黨政軍商學各界在上海特別市黨部三樓舉行國民政府成立三週紀念大會、當議決要案六項、㈠電請國民政府宣布政治方針、㈡電請中央黨部、轉軍事委員會、不准收編李寶章李俊彥軍隊、㈢電外交部長王正廷撤換郭秉文之職務、㈣電請國民政府警告王正廷、以後愼重外交人選、㈤電中央和國民政府對於軍閥餘逆及反革命份子曾有劣跡昭著者、任何機關不得錄用、㈥呈請中央實施三民主義的黨治、反對腐化份子之利用開國民會議破壞國民革命、除分別電請中央及國民政府外、尙望全國各界民衆一致主張、務促實現、至所盼禱、國民政府三週紀念大會叩、蕭印、

化粧品業今日會議

財部尙無確實批復

國貨工廠聯合會、昨奉國民政府財政部批示云、爲請求對於化粧品、免征印花特稅、以維國貨由、呈悉、已令行江蘇印花稅局、詳加核議、一俟具復、再行核奪、化粧品同業協會、定今日舉行代表大會、會場假座小西門少年宣講團內、除已通知各委員外、並柬邀各公團及國貨會等、屆時蒞臨觀禮、

義賑游藝會

八日舉行

國民軍暫編獨立第二師政治訓練部主任李劍虹、最近來滬發起北伐戰區義賑會游藝大會、定八日假甯波同鄉會舉行、節目有音樂大會串、驚人大力士、優美跳舞、愛國新劇、女明星唱曲、名票友京劇等、券價分一元半元兩種、可向甘肅路德與坊軍事新聞社定座、

今日試砲

上海兵工廠有造成七生五口徑山砲之新藥及山砲數尊、今日上午九時起在西砲台試放、惟恐附近居民聞聲驚慌、已由縣市各公安局特發佈告、

中國鐵工廠開工

吳淞中國鐵工廠、專造各式機械、及槍砲軍火等物、近忽有人、向警備部告密、謂該廠私造軍火、致被封閉、茲悉李廢護參議査得並無其他越軌舉動、故即呈報錢司令諭令啓封、業於昨日起、重行開工、

葡萄歌舞團成立

籌備已久之葡萄歌舞團、前日(星期日)午後三時假南京路冠生園舉行成立紀念大會、演講既畢、即表演歌舞助興、㈠關秋香女士之「落花流水」、㈡伍佩娥女士之「人面桃花」、㈢王麗霞女士之「春朝曲」、㈣梁雲珍女士之「因爲你」、㈤莫蘭馨女士之「萬花曲」、㈥関珍珍女士之「可憐的秋香」、㈦関端端関布德兩女士之「蝶戀花」、最後殿以全體合演之「葡萄舞」、至六時許始攝影茶敘而散、

工運

▲華商煙廠工會 華商煙廠工會爲散工因廠方縮小工作範圍、致被解僱三十餘名、請求工整會交涉、歷四次之久、廠方始對於解僱之工友允各給津貼費三十五天、並允候營業發達時再計、陸續令其復工、至散工之工資在工作清淡期中、按日計算、工友每月合計俾能得到七天半、由周同志極力解釋、廠方允在清淡期中散工工資每月工作在十五天以下者一律發給二十天、在十五天以上者按月照給、雙方滿意解決、

▲遠東機器鋸木廠 遠東機器鋸木廠與上海市機器鋸木廠工會訂立勞資互助條件、業已簽字、(第一條)遠東機器鋸木廠承認遠東機器鋸木廠工人得依法組織工會、爲代表工人謀自身利益之團體、(第二條)廠方仍定工作時間爲九小時、星期日及夜工工資照舊、惟夜工加給飯資一角、(第三條)廠方願取銷賞金、按日加給原定每日工資十三分之一、(第四條)廠方遇下列假日、願給工人休息各一天、如清明端午中秋雙十照年節工資照給、惟假前三個月內除星期日及有要事請假外、其未曾停工者方得享受此權利、(第五條)廠方當僱用工人入格、工人應服從管理人指揮工作、如管理人侮辱工人或工人不服從指揮時、均當立予開除、(第六條)工人因公受傷者、廠方須指定醫院、工資照給外並担負醫藥費、(第七條)甲、廠方不得無故開除工人、乙、無辜被開除工人、如經工會代表證明得復工任用、(第八條)凡工人有三日無故不到廠工作者、即作自動解僱論、(第九條)廠方於必要時得僱用任何工人或技師、但工會得令該項工人入會、(第十條)如欲增加或減少工人、仍須依照往例辦理、(第十一條)本條件有未盡事宜、仍照該廠現行廠規暨慣例辦理、(第十二條)本條件自簽訂日(六月一日)起經遠東機器鋸木廠董事部之認可後方爲有效、

▲招商局職工會 招商局五碼頭職工會、昨又召集五碼頭代表大會、議決案如左、(一)自治條例公布後各會員須實行遵守、(二)徵募特別會費一次、以每人之月薪抽其百分之五、(三)向總管理處提出要求、甲恢復無故被開除之職工的職務、(停工期內工資照給)乙總管理處實行第四十九號公告、內非本會會員不得在本局碼頭工作、(四)加薪等案暫時保留、(五)程長勝無故被開除、向金信三嚴重交涉(六)派孫高華運傳芳方錫圭向中華校長邵立坤交涉扣留工資事、(七)失業同志之困苦者、應予以補助、(八)責問總管理處何故任用董耀庭、(九)如有反動腐化者、致函總管理處請其撤職、

雜訊

湖北旅滬同鄉會、前夕假四馬路南洋菜社、歡迎漢口商會會長渦星宋、暨會章劉秉義、並邀請蔡輔卿、等作陪、

慶志宣講團顧泉生徐嘉萬周少貴等、昨日冒暑至新北門外一帶宣講、講題㈠「民衆應都認識三民主義」、㈡「廢除不平等條約」、㈢「對日經濟絕交是第一抵制的方法」、環而傾聽者不下數百人、

外交部長王正廷、前晚偕其夫人在戈登路大華飯店、宴請西友布勒科漫、華友基督教青年協會秘書長余日章、中國旅行社總理朱成章、通信秘書西人赫司其來布、復旦大學校長李登輝、滬江大學校長劉湛恩等十數人、

今日戲目

戲院	戲目	時間	價目
大舞台(三馬路)	夜戲 二本 高廷贊 (李桂春 孟麗君 白牡丹 林樹森)		夜 三角 四角 六角 八角 一元
上海舞台(四馬路)	夜戲 頭二本 三四本 白蛇傳		夜 一角 二角 三角 四角 六角 八角
第一台	夜戲 頭本 開天闢地		夜 三角 半元 一元
共舞台	夜戲 頭二本 三四本 白蛇傳		夜 二角 三角 四角 六角 八角

■下爲影戲院■

戲院	戲目	時間	價目
光陸(博物院路)	得其所哉	三點 五點半 九點一刻	
武昌(東武昌路)	赤身遊歷記	三點 七點 九點一刻	樓下二角 樓上三角 日夜一律
共和(方板橋)	秘密飛機	日戲二點半 夜七點半 九點半	一角 二角 三角 半元 幼童減半
中華(吉祥街)	一腳踢出去	三點 七點 九點	日二角三角 夜五角 四角 六角
北京(北京路)	黑鷹盜	三點 五點半 九點一刻	日三角 六角 夜九角 四角 八角 一元
百星(福生路)	玻璃鞋	三點 五點半 九點一刻	日四角 夜六角 一元
虹口(乍浦路)	亂世忠臣	三點 七點一刻 九點一刻	樓下二角 樓上三角 幼童減半
夏令配克(靜安寺路)	見異思遷	三點 五點半 九點一刻	日七角 一元 夜一元二角 一元半
恩派亞(八仙橋)	小劍客	三點 五點半 九點	二角 三角 四角 六角 日夜一律
萬國(虬江路)	鐵血將軍	三點 七點 九點	二角 三角 日夜一律
中央(六馬路)	就是我	三點 五點半 九點	日六角 八角 一元 夜八角 一元 二元
新中央(海寧路)	革命軍戰史	三點 七點 九點一刻	日三角 四角 六角 夜四角 五角 八角
卡德(卡德路)	金縷恨	三點 七點 九點	二角 三角 四角 日夜一律
世界	空谷蘭	二點半 六點 八點半	二角 三角 五角 日夜一律
奧迪安(北四川路)	歌台避債	三點 五點半 九點一刻	日四角至一元 夜六角至一元半
上海(北四川路)	情奴	三點 五點半 九點一刻	日六角 八角 一元 夜八角 一元 一元半
通俗(大東門南)	俠義救女 可憐一婦人	二點 七點	二角 四角 一元 幼童減半
卡爾登(派克路)	神女艷舞	三點 五點半 九點一刻	
東華(飛霞路)	慾海潮	三點 四點半	五角 六角 八角

唐拾義佈告

久咳丸辨僞法

㈠僞品包內無驗眞券
㈡僞品或有僞驗眞券但翻印背像模糊不堪

如無上述諸弊方爲眞品將券交回總行即贈本廠美人畫 向例一張換一張從不改章

夏令家家宜備

夏令炎熱蒸灸往往禍起朝夕如備有本藥房下列各品自可消彌禍患

急救品
急救時疫水 每瓶分一元 五角 三角 一角 五分 每盒裝四十瓶洋一元
樟腦白闌地 大瓶洋一元二角半 小瓶洋七角半
霍亂吐瀉藥 大瓶洋四角 小瓶洋二角半

衛生品
防疫臭藥水 一介侖洋一元二角 半介侖洋六角半 四分之一介侖洋三角半
清香閙蚊藥 每瓶洋三角
立斃臭蟲藥 大盒二角 小盒一角
爽身痱子粉 辟穢樟腦丸

消暑品
香蕉 檸檬 雪梨 佛手 蘋果
桑子 杏子 橘子 菠蘿 楊梅
各種菓子汁 大瓶五角 小瓶三角

上海四馬路中 太和大藥房發行

陳永福 從福春園出來 百福里口被殺

虹口昨晚之慘案

一妻一妾分居兩處

江都人陳永福、年三十歲、生性慷慨、前在怡和洋行出口之得和輪船上任茶役頭目、後因發生事故、解職歸家、其族中尚在江都、陳因旅滬之故、遂在虹口方面租屋兩幢、爲作長居之計、一在華德路莊源大老街元芳里、爲其髮妻程氏所寓、一在莊源大弄中瑞昌里第三弄二十八號、爲其小妾名鳳英者所居、陳自辭去得和輪職業以來、對於兩方面住宅開銷、漸漸不支、幸從前有職業時、儲有多金、借於他人、遂收利度活、而交遊甚衆、陳有爲難處、朋輩輒接濟之、

借友索債 忽遇暴徒

陳性好賭博、今春以來、負萬餘元、昨夜晚餐後、獨往莊源大弄中福春園茶肆吃茶、至九點鐘許、晤上海方面專門包工之江北人李榮記小開李道爾、李一青年也、而與陳交甚契、當時陳即起座、挽李走出茶肆門、擬至瑞昌里後面百福里某姓家索債、兩人已走至里口、突見前面衝來兩人、身材不長亦不短、穿黑色褲子、白色汗衫、將陳拖住、陳見來勢不佳、回顧對李道、「你快快跑……」李甚機警、聞聲返身即逃、而槍聲已起身後、

身中三鎗 不及施救

李聞槍聲後、驚恐異常、頓覺目前黑暗、旋忽一彈從後飛來、幸李足下所穿爲皮拖鞋、偶一滑脚、身遂向前仆倒、故射來之一彈未命中、李乃極力爬起、逃至瑞昌里陳妾鳳英處、鳳英適在屋內、聞警趕來百福里察視、見陳已臥於血泊中、由多人扶之而起、送醫院救治、車至半途、而體已冰、時陳身穿白長紡短衫袴、外罩雲紗短衫袴、赤足、穿拖鞋、身上共中三彈、一彈中喉部、彈未穿出、一彈中胸口、彈亦未出、一彈中腹部、彈出而腸已斷、故該處流血獨多、家屬等無已、乃將屍交巡捕房車送斐倫路驗屍所、待今晨報驗、

質戒別後 從此不歸

陳之被殺原因、頗不能明、記者於出事後、即至陳妾鳳英處探訪、鳳英年可廿二三、風姿絕麗、滿面淚痕、哭不成聲、詢以一切、均含糊而答、後復至陳之髮妻程氏處、得知陳之略歷、蓋陳旅滬已十年、善於交友、門檻內人均認識之、十年前娶江都人程姓女爲妻、(即現在程氏之妹)三年以前、因難產逝世、陳乃娶阿姨(即現在之程氏)爲繼室、兩人愛情甚篤、陳有二子、長名大貴子、年十一歲、次名小貴子、年九歲、去年陳又姘識一皮匠之寡婦名鳳英(即瑞昌里之妾)旋於去年四月初三日同居、即租瑞昌里之屋、從此陳不常至程氏處、妻妾之間、輒發生口角、而程氏甚賢、每讓之、前夜八時許、程氏在元芳里口某脚踏車公司中叉麻雀、突見陳來、挽至里口、陳對程氏云、「……吾這幾天賭博大負、請你爲我設法三十元、……」程氏聞言、即將手上所戴之金戒子一只(重三錢五分)捋下給陳、同至典當質得二十八元、陳遂別程氏而去、不料此即爲兩人最後一次之見面、

椅子作火燒 燬兩間…傷三人

原因…煮益母草湯不愼

閘北東虬江路小菜場長豐里四十四號東廣人嚴章所開之永泰椅子作、專造西式沙發椅櫈、經理爲毛包興、娶史氏爲妻、陰歷本月初六日、生一男孩、闔家異常欣喜、昨日下午五時半、家人在火酒爐上煮益母草湯、不料偶一不愼、將火酒爐打翻、火即上竄、頓時延燒、本經救火車到來救熄、僅焚去後樓半間、當火燄時、有三人不及逃出、致遭焚傷、一係產婦史氏、年二十二歲、被火灼傷手足、一係史章福、二十一歲、係史氏之弟、今年二月中由寧波來滬、全身四肢、均遭火灼成泡、一係毛包興親戚朱陳氏、由甬來滬方二日、灼傷頭足等處、均由救護車送醫院救治、三人中以史章福傷勢最重、恐有性命之虞、

車底餘生

小孩眞僥倖

住居南市東姚家弄滑康里一號藥材商人顏永興之長子定遠、(九歲)、次子文遠、(五歲)於昨日上午十時、由家中走出、過姚家弄、擬穿過中華路、適有華商電車公司二十三號電車由小東門開駛赴西門、經過該處、詎五歲之孩不及奔過鐵軌、竟被電車撞倒、全身輾入車輛底下、司機人見肇禍端、立即停駛、下車觀看、幸該孩身小、車輪並未輾過其身、惟頭足等部略受微傷、經該處崗警瞥見、遂抄錄電車號碼、連同受傷童孩、暨九歲小孩定遠、一併帶入一區二分所、察得小孩受傷尚輕、遂派警傳到家長領回、自赴醫院醫治、

失業輕生

無米爲炊 縫工服毒

曹笑伍、前在永安公司做裁縫、現已被歇、家住七浦路貴仁里、有母妻子共三人、家境極窘、昨午竟無米可炊、乃母責伊不該居家不出、屢使妻子餓肚、移時、其母往戚家進午飯、妻子亦他去、笑伍見此窘狀、於是吞生煙圖盡、幸母妻歸來察覺、即送醫院求治、

杭州女子 何以求死

旣非虐待 必有隱情

匯司捕房華探張桂生、前晚十時許、在老垃圾橋北堍、查見一女子、躑躅於蘇州河畔、正擬上前盤問、詎該女忽然一躍入河、意圖自盡、該探當命舟子設法援起、幸入水未久、得慶更生、遂帶入捕房、經捕頭向其詰據稱、名姚巧雲、杭州人、現年十七歲、家住唐家弄二百八十八號、向在蘇州河附近茶絲廠爲打絲女工、因輒遭廠中女工頭目毆打、且家中姑嫜與丈夫亦有同樣虐待、苦不堪言、怨憤已極、是以抱此厭世之意、了此殘身等語、捕頭着轉送女所暫留、昨晨解送臨時法院、即據張包探稟明前情、又據姚女之夫朱錦芳投稱、巧雲係我未婚妻、每日偕同我妹往絲廠工作、昨晚我妹一人回來、而巧雲忽然失蹤、經人報告、始悉其投河圖盡之事、惟我並未虐待求鑒、又據姚張氏供、巧雲係我女兒、過門與朱家爲童養媳、已有四載、並不聞有受姑及夫凌虐之事、昨晚輕生投河、我均不知悉等詞、詰之姚巧雲、言語吞吐、不肯詳述、惟謂願回家中等語、推事核供、諭姚巧雲交其夫朱錦芳領回、

反日傳單

散發被拘罰

廣東人關鍵薛瀛、前日(禮拜六)下午五時半、在芝罘路一帶沿途散發反日傳單、被華捕查見、將其拘獲、昨晨解送臨時法院、據華捕投稱、前日目覩第二被告薛瀛手持傳單、由第一被告關鍵分發、推事核供、諭着關薛兩人各處罰金一元、傳單沒收、

騷擾屍場毆傷官警之暴徒 黑夜拘解侵晨開審

屍體剖驗有傷 又獲要犯兩名

閘北虬江路廣舞台附近南通人潘祺順身死相驗、尸屬方面騷擾暴動、毆傷法官、各情已詳昨報、茲將此案經過情形、續查錄後、緣潘祺順於舊歷五月十一日身死、尸父潘立金、即央死者之師陳王夫前往行凶方面談判、惟當未死之前、行凶者允以一百五十元醫藥費了事、迨死後、尸屬要求六百元、以致不能解決、遷延四日、方始報局、而由地保投報地方法院請驗、當由值日檢察官黎拱宸帶同書記官鄧鎭淮、檢驗員吳再鄉、法警周岐文等、乘坐汽車蒞場檢驗、惟尸體已經發腐、而所傷部份、外面並無顯露、因時間倉促、一時難以斷定、故向尸屬諭謂如果欲明究竟、仰於翌日將尸抬院、以憑解剖檢驗、詎尸屬堅稱受傷而死、法官諭以在未驗明時、不能斷定、還是遵諭舁尸到院復驗、其時尸屬之同鄉在場者、約有數百人、俱係無識之輩、堅請法官具書傷單、法官未允、於是一片喝打聲、當由陳王夫爲首、喝衆動手、紛將法官書記官檢驗員等拳足交加、又用香刺燙、而將尸體置於法官之汽車上、以阻其行、法官遂奔出、用電話急報左近五區一所五區二所、經各該所長巡官帶同長警到場彈壓、葦衆不散、致該所長巡官亦被毆擊、警察開放空槍制止、亦無效、旋由駐紮湖州會館之軍隊到來、用排槍架開、法官等始得脫險返院、但黎檢察官已面部流血、衣服破碎、鄧書記官被拳擊傷腰部、吳檢驗員亦遍體是傷、法警等則制服扯破、手腕青腫、黎君等返院後、即報告首席沈檢察官、請辦、已晚飯時矣、沈君據報、大爲震怒、立飭警長楊德山、督同警目楊鰲許金清等、督同全體法警、馳往肇事處捕拿行兇各犯、其時已在下午九時、見一葦暴動者、均在閘集開會衆議反抗官廳辦法、於是該警長等會同軍警、四週堵截、然後蜂擁兜拿、當拘獲爲首之尸父潘立金、並陳王夫、以及王國君・陳榮圻・張惠生・曹寶銀・黃德元・金坤・潘小桃・陳吉福・蔣如桃・王生貴・蔣鏞甫・梁宗耀・王用元・倪東明・陳福金・陳章元・張根生・李漢章・王天佑・邢兆海・王二藕・陳江・王發・趙阿明・吳左育・王劍仁・羅混清・羅漢清・湯國寶・計達文・計榮金・尤杏生・葉榮堂・宋東流・金海桃・顧海根・施阿二・陳小龍・葉炳全・王文達・曹福林・陳仁榮・徐長根・李根仁・吳小英等四十八名、當即帶至五區二所、略訊後、已過午夜、遂用汽車裝載解院、時已次日(昨日)上午二時矣、至四時許、首席沈檢察官即開庭預審、將各犯逐一研訊、至天明七時半、始行審畢、判令一併收押、至午刻、由圖地保李順寶雇工將屍體抬院、置於法醫檢驗所、報告到院、片請南洋醫院醫生顧南羣等蒞所解剖檢驗良久、驗得該屍係受甩扑傷、以致傷於內部臟腑而死、遂塡具驗斷書、判令地保帶去收殮、當剖解驗時、又由法警李樹棠張春森在院前拘獲暴動要犯曹喬昌・秦和堂兩名、經開庭審訊、據地保李順寶、法警周岐文、證明該兩犯當時將屍抛置汽車上者、遂命收押、至毆斃潘祺順之兇犯陳絡明孟川小連清金全等四名、已奉法院派警嚴緝、並咨各機關一體協緝、而暴動之餘犯、亦命緝拿究懲、其受傷之黎檢察官吳檢驗員、已請假醫傷、鄧書記官及周法警尚無大礙、故照常辦公、所有被拋屍體之汽車、昨日已由地保帶回、

政府購辦軍火

捕房誤爲私販 管轄權有問題

虹口捕房華探長淩潤庠、包探龐瑞卿吳長愷與西探長潘林士、上月十六號、在北四川路五十八號拘獲粵人潘貴許琼馮以馨洗雄等四名、抄出盒子炮十八支、帶回捕房、解由臨時法院訊押在案、嗣爲警備司令部得悉、以該項盒子炮係由政府委特務員傳金轉託第一被告潘貴購買、並非私販、遂派副官朱彼彬投院移提、昨晨由法院繼續研訊、即據朱副官投案、證明該項盒子炮、實由政府購買、且本案發生地點、係在華界、故要求移提、

不正當結合

到底靠不住

閘北新民路永興酒店主楊子林、昨與其姘婦陳沈氏、互扭至四區公安局訴稱、二年前與陳沈氏姘識、今年春間、氏忽另與一當公事者姘識、近來與我、非打即罵、且有將我謀害之意、故此扭案請究、詢諸沈氏、則態度放浪、供詞蠻橫、梅署長遂派警前往該酒店四鄰、密查究竟、旋據復稱、附近確有沈氏將有不利于楊之謠言、奉判併送司法科訊辦、

裝燈觸電 死在門上

(電燈公司老闆一去不回)

昨日上午十時許、南市康家弄周梅庭家、派人至天官牌樓一〇九號華興電燈公司喚一電氣匠、裝置門燈、當時該公司因乏電氣匠、即由老闆許阿福親自前往裝置、正在動手工作之際、不知如何走電、許吊在鐵柵門上、頃刻觸電身死、該處十一號守望警瞥見之後、因營救不及、遂回一區二分所報告、傳到地甲、會同屍親王松琴到所、具結領屍收殮、

分類廣告

(尙有警務新聞轉入第七版)

出租

請到 精美去 茶點麵食 各式小喫 ▲大東旅社對面 ▲電話中五三一四

上海搬場公司

正式搬場汽車電話關照開到隨帶搬夫四名拆裝不另取資傢具妝奩行李一切搬運完好

三處接洽 出租處大世界西首電話中六一三三 事務所漢口路三十九號電話中六一三四 出租處河南路橫濱橋電話中一八八七七

車租每小時四元 逾時分刻照算

衣着

致新鞋店 北四川路四十四號 ▲一九二八▼ ▲夏季皮鞋▼ ▲式樣美觀▼ ▲質料堅固▼ ▲步行適意▼ ▲定價低廉▼ 修理皮鞋廿四小時

中南皮鞋公司 盛記 北四川路崇明路口 各色皮鞋式樣華麗尺寸均全最合時裝價錢從廉 夏季特別大小高等均各 優待學界一例九折

冠華帽莊 上海望平街大馬路口 國貨草帽 一例八折 外加贈理髮漿一瓶

飲食

雪園 中西酒菜 中西茶點 地位好 佈置好 招待好 味道好 清潔幽涼的夏日聚餐的好去處 小帳概不加一 美女牌冰淇淋每客小洋兩角 地址:大馬路跑馬廳對過華安大廈下層

雪園 跑馬廳華安下層東首

今日菜單 ◎聚餐一元五角 ◎蝦仁克乳湯 ◎鮮菓布丁 ... 已四水果咖啡 小帳概不加一

新雅 粵菜 茶點 北四川路上海大戲院對門 與通安影戲院南首十餘家

惠通樓上 南京路浙江路口 電話中一四五四 廣州名菜 香茶佳點 冷食飲品 炒麵粥類

星卜

著名心靈手相家 海倫巴勃女士 女士參用水晶神球詳述君之運命推算行運之時期順利或年日均極應驗莫不相爽之千就上海一埠已相過五可以衆則其每相之必妙實餘想見且相術有金切元秘之指導 聘時間上午九時至下午七時 通譯員五元 地址愛文義路廿五號 電話西四四四零二

五馬路王吉大隔壁 廣彰雲紗號 一週紀念 大減價十四天

書報

辦學者注意 世界著名短篇小說 謝頌羔編註 採作中等以上學校英文讀本最爲適宜 每部七角半 郵費五分 批發面議 總發行上海北四川路十三號協和書局

女性叢書 (女性問題研究) 特價九角 ▲外埠函購加郵費一成 新華書局發行

世界書局讀書儲蓄 種類多 手續簡 利息厚 辦法完善 利息之外 再贈實洋書券 可兌取本局及上海各書局發售之書籍文具儀器

種類	活期儲蓄	整存整取	零存整取	按月支息	對本對利
說明	隨時可存取、初次至少五元、以後滿一元、即可存入	定期最少一年、儲欵祇繳一次、本利期滿可取書券、每年一取	定期最少一年、儲欵每月一繳、本利期滿可取書券、隔月一取	定期最少一年、儲欵祇繳一次、書券每月可取利息、原本不動	定期一律七年、儲欵祇繳一次、本利期滿可取書券、每年一取
利息及書券	不論存期長短、週息一律九釐、即利息大洋七角、又實洋書券二角	定期一年者、利息洋一分二釐、又贈書券一年者九釐、二年者一分、三年者一分、四年一分五釐	定期一年者、利息一分二釐、又書券一分零二毫、一年者一分二釐七毫、四年至七年一分一釐二毫	定期一年者、利息洋一分(又實洋書券二釐八毫)以後每多一年加四毫	利息之外、照原本加倍、再加贈實洋書券、本利書券二百元、一百元者贈洋四十元
舉例	譬如一月一日存入洋一百元、至七月一日可取利息洋二元、又書券洋七角	譬如存數至少一百元、一次存入洋一百元、定期十年、到期可得本利洋二百三十元又書券十一元	譬如每月存數至少五元、定期十年、到期可取本利六百元又書券十二元	譬如存數至少一百元、一次存洋一百元、定期七年、每月支息一元又書券二角、到期還原本	譬如存數至少一百元、一次存入洋一百元、定期七年、滿期可得本利洋二百元、又書券二十一元

尙有整存零取一種、每月分每一個月及三個月半年一年支欵兩種、作學費及經常費等用 辦公時間上午九時起下午六時止 星期上午 ▲地點上海四馬路中市 世界書局讀書儲蓄部 電話中央二四七三號 (詳章)向總局或分局索取

李秋君女士潤格 地址上海山東路A一號

請閱革新的 生活的 美麗的 藝術的 普遍的 上海漫畫 現已出至十期 每期售洋七分 地址上海山東路A一號

特價 大字標點小說 紅樓夢 精裝二元二角半 平裝十六册一元八角 三國志 精裝一元六角 平裝八册一元三角 水滸傳 精裝一元六角 平裝十册一元三角 鏡花緣 精裝一元七角五分 平裝六册一元 封神傳 精裝一元二角 平裝十册一元 施公案 精裝二元二角半 平裝十二册一元八角 說唐全傳 精裝七角五分 平裝六册六角 說岳全傳 精裝七角五分 平裝四册六角 七俠五義 精裝一元 平裝八册八角 小五義 精裝六角 平裝三册四角 續小五義 精裝七角 平裝三册五角 上海南京路 文明書局發行

德醫 施福寅主幹 廬顧 生命與健康 撰述者多上海著名德醫名家 宗旨專門指導健康知識及解答疾病疑難 ▲寄郵票半分當即得樣本 地址上海北四川路老靶子路口九十六號 生命與健康社發行

江蘇市制之商榷 董修甲著 訓政時期 中國市政學會審訂 每册二角半郵費二分

青年進步 每册一角半 全年一元半 一一三期要目 民生主義的綱領 國際主義的理想與實現 俄國文學指南 甘地軼事自述 張揚國之教訓等等 新增要安 青年德育叢書二元 告青年二角 人格教育四角 地方自治四角半 關稅問題三角 分銷處民智光華 郵票十足收用 上海博物院路念號 青年協會書局

登報招演員 六百三十人中計
千餘元到手潛逃

厦門人鄭英、前串同在逃之王定九虞仲卿等、在滬租賃法新租界霞飛路薩波賽路口第三百四十二號房屋、開設國輝有聲影片有限公司、登報招考演員、六續騙取報名投考之六百三十人報名費洋六百三十元、又三十餘人之保證金(每名十五元)、挾款於上月二十九號逃逸無踪、旋於次日由受騙人在英大馬路遇見、將鄭扭入捕房、轉送法捕房管押、昨日解送法公堂、原告等六百三十名公舉趙天南許錦璋兩人代表、聲訴前情、求請訊究外、追還被騙之款、詰之鄭英供、國輝影片公司主任實係王定九虞仲卿兩人、民人亦係閱報後前往投考、適因主任王定九與民人前在北京時相識、故命民人不必考試、即就公司內辦事、民人實非該公司股東及主任、現在王虞兩人逃逸何處、不得而知、求請明察、原告等又稱、被告鄭英在公司內爲考試員、實係同黨、中西官以兩造各執、諭着被告交保出外、聽候偵査明白、再行訊核、

先施公司前
汽車傷人

昨晚七時半、有西人駕坐之二六四七號黑牌汽車、行經南京路先施公司前、時有一華人苦力走過、致遭該車撞倒、軋傷頭足兩部、流血甚多、旋由華捕將其車送醫院救治、

男屍無人認領
高昌廟浦面撈獲

昨日上午十時、同仁輔元堂救生局二號巡船、在高昌廟浦面撈來男溺屍一具、年約三十左右、身穿藍布對衿短衫兩件、藍布單袴、內有潮藍布襯袴、腰束藍色褲帶、脚上皮底潮藍布鞋、頭髮蓬鬆、因無人指認、由堂擡殮、厝壇召認、

唐寶賢
不認犯賭殺案

甬人王阿惠、吳阿根、鄔雲堂、唐寶賢、因於上月二十三號午夜、在塘山路毆打魔術家周利根、周順根、龔玉龍、並開放手槍等情、被匯山捕房探捕當場拘獲、嗣經續獲是案同黨甬人鮑阿根、皖人戴阿二兩名、先後解送臨時法院訊押在案、昨晨捕房將王等六名併案解訊、即據中西探稱、被告鮑阿根戴阿二唐寶賢曾與五月二十六號在兆豐路松柏里開槍擊斃王榮木(又名小裁縫)案有關、請求展期、俾便詳細調査、而唐寶賢之代表律師

毛、聞聲前往解勸、不料一物飛來、山毛頭部擊傷二處、流血不止、山毛之母張氏、見女擊傷、隨即趕來、加入毆打、結果、扭至彭浦保衛團第二支團、判令貼還山毛醫藥費五元、楊出三元、願出三元了結、

向同鄉人嚇詐
各處徒刑三年

廣東人陳錫佳·陳文題·紐黨於上月三號上午十一時、書寫恐嚇信函、希圖向住居天潼路二百廿七號之同鄉人歐芥臣索詐洋二千元、被歐控由虹口捕房、派探將兩陳拘獲、連同恐嚇信、併解臨時法院、業已訊供終結、昨晨宣判、被告陳錫佳陳文題共同詐欺取財之所爲、各處徒刑三年、褫奪公權五年、本決期內羈押日數、准於兩日折抵徒刑一日、

加收捐款薄懲
菜販欺同業

法租界太平橋菜市路小菜場菜販吳江成即吳阿二、近在法工部局包捐菜攤照會後、輒捐與各菜販、加收捐款、現由張和連唐林林等各小販在法捕房控告、捕頭飭探將吳拘獲、諭令交保、昨解法公堂、請究、先由各原告投訴前情、請之被告供、現已將款退還、求宥、中西官判吳罰洋五元充公以儆、

爲了兩枚銅元 打得落花流水
結果彼此皆自己吃虧

鹽城人楊兆松(五十一歲)住閘北大統路寶山縣縣道口、放黃包車爲業、昨日下午六時許、因有同鄉顧詮卿(卅三歲)欠車租銅元兩枚、楊見顧在家賭博、贏得銅元數百文、即向之索取、其時顧之胞兄雲卿亦在旁、出銅元二個代弟償還、楊不受、謂須錢以償、致起口角、繼以扭毆、詮卿家中鍋灶物件盡毀、近鄰同楠林手抱七個月之孫女山

形形色色

侮辱女性

閘北姚家衖積吉慶里十五號內女子戴小妹(戴秀珍)、與其證人戴忠餘·戴金生·諭才珍等、昨日同扭寶城人李國銘李貴先張得才三人、至該管警局、由戴小妹訴稱、今晨與秀珍二人、同出弄口、此時李國銘乘坐腳踏車、故意將我等撞倒、當至東、彼將車踏至東、當到西、又踏到西、以爲取樂、李張等又在傍拍掌胡調、加以侮辱、訊諸三證人、供詞略同、奉判李國銘押十天、李貴先張得才、交保釋放、

男孩迷路

川沙男孩潘金泉年八歲、身穿鵝蛋布單衫袴、赤脚、滑鞋、在法租界迷路啼哭、爲捕查見、帶入捕房、昨送法公堂、訊據該孩供、隨親戚來申、在中途失散、家有父母等語、中西官送到救濟會留養、候家屬認領、

竊取衣物

崇明人楊榮郎、昨日下午在天潼路五十七號屋內、竊取甬人蔣永興值洋六十元之衣物、被號東報告虹口捕房、派探查見、將楊拘獲、連贓帶入捕房、押候解究、

控媳賣女

前日下午有一老婦投總巡捕房陳稱、伊之十三歲孫女張錦子、於日前被其母張吳氏私自價賣與雲南路會樂里某娼家、但伊事前並未知悉、現孫女在中江旅館內、請求查究等語、捕頭當派包探前往中江旅館、將張錦子帶入捕房、昨晨解送臨時法院、而張女之母張吳氏亦到案、據其供稱、女兒張錦子、並非價賣、實係配與會樂里張氏之子爲妻云云、承推事核供、諭將張錦子暫送濟良所留養候核、

氣象

徐家匯天文台昨日報告、天氣多雲而濕、氣溫平常、氣壓平定、東南風、氣溫最高八十九·四度、最低七十三·四度、預測今日天氣多雲而熱、長江流域有雷、中國沿海風勢不一、本地風靜、遼東有旋流、台灣之南有低壓、

警告

假冒電氣處夥友入屋行竊者時有所聞本處夥友因事須入私人居屋者均備一具有號碼之號帽或携有本處發給及簽字之執照特請公衆宜堅求一觀是項證物然後准其入屋

工部局電氣處

辦公處福州路十七號 陳列所南京路二十六號 總電話中央六六三〇一

體育紀載

四百米低欄世界新紀錄

美國萬因運動預選會、於七月三十日在紐約舉行、毛根推勒之四百米低欄、造成世界新紀錄、其時間爲五十三秒十之二、此君前於一千九百二十四年萬國運動會中、曾奪得此項比賽之第一、

公開網球比賽
昨日繼續進行

—單打—

余志忠勝黃文建 六比一·一比六·七比五
祝隆憶勝余煥蔡 十三比十一·八比十·七比五
薛信福勝毛飛 六比三·六比〇
邵樂平勝錢耀彬 六比一·六比〇

—雙打—

陳乃新顧慶璜勝萬賴全陳成根 六比二·八比六
顏榮生張悅聯勝黃文建吳邦偉 六比三·六比三
又七月一日劉鑑·梁建業勝胡共昌·胡共超、比數爲六比四·六比二、昨日誤爲胡共豐·胡共偉、又胡共豐·胡共偉勝林樂明·胡宗邦、結果爲六比三·六比四、

市國術分館明日開會

上海特別市國術研究分館、昨致函各委員、通知於本月四日(星期三)下午五時、在西門公共體育場籌備處開第五次籌備會議、

教育紀載

浙大注重社會教育

國立浙江大學、對於社會教育、頗爲注重、通飭各縣應注意改進社會教育之各點、㈠通俗圖書館、㈡閱報所、㈢講演所、㈣運動場、凡未經成立者、應一律籌備設立、其已經成立者、應切實改進、並隨時呈報最近情形、以憑考核、

鎭江中學生物館成立

鎭江鎭江中學生物館、自春初籌備迄今、已五閱月、於本月一日開成立大會、參觀者甚多、所製標本有昆蟲標本·蠟葉標本·顯微鏡標本、而顯微鏡標本尤佳、五月間在南京中央大學區中小學校成績展覽會陳列、已蒙特奬、其餘各標本、亦遠勝于坊間所售者、此外更有書籍多種、凡標本書籍、均定價出售、並自本年七月起、發行生物館月刊、

南匯縣小學教職員復格運動

南匯縣小學教職員、於七月一日、假周浦初級中學校開復格運動會、向商請求免查檢格方法、到會有周浦·壇北市·新場·大團·橫沔·陳橋·六灶等十餘市鄉之教職員百餘人、

南國藝校消息

法租界拉都路西愛咸斯路南國藝術學院暨中學校、定期於七月十日開講、現已[illegible]、「外國外」英文、[illegible]擔任、法文吳[illegible]擔任、日文田漢擔任、「近代文藝講座」、共九題、講題及講師如下、一、近代戲劇文學與其社會的背景(田漢)、二、美國近代文學概論(朱維基)、三、中國近代文學變遷(陳子展)、四、近代藝術文明潮流(朱應鵬)、五、近代音樂論、七、近代影劇藝術概論(孫師毅)、八、近代美術論(徐悲鴻)、九、近代電影劇本作法(陳趾青)、以上各講師、均經取得同意、此外尚有臨時加入之講題、大致每日至少有兩小時之功課、

浙江商學會成立

浙江商學會、近由商界有[illegible]楊詠裳[illegible]、於六月廿四日[illegible]南京路[illegible]、[illegible]舉楊詠裳[illegible]等九人爲執行委員、今日下午二時召集第一屆執行委員會議、

雜訊

▲上海中學 上海中學、本[illegible]六月廿三日在該校初中部開畢業典禮、[illegible]、而來賓到者異常擁擠、達一千人左右、[illegible]甚多、

▲愛國女學 [illegible]

▲持志大學 [illegible]

▲商業夜校 [illegible]

▲光華大學 大西路光華大學、昨日舉行畢業典禮、上午十時由該校教授胡適之博士訓話、下午四時、在該校大禮堂行第三屆畢業禮、[illegible]

▲南光文商 法租界南光文商專門學校、現已遷入法界貝勒路西段、中華[illegible]新建大校舍、[illegible]正式上課、

▲中大商學院 [illegible]中央大學商學院、本屆畢業生計三十一人、[illegible]於七月六日[illegible]

出版

學生作文捷徑

上海國民[illegible]學生作文捷徑一書、[illegible]

商場行市

釐平拆高

▲洋釐 昨(二日即夏曆五月十五日)[illegible]

▲銀拆 [illegible]

棉市大漲

昨(二日)紐約棉市[illegible]

棉紗暢銷

▲現紗 [illegible]

市價一覽

七月二日(禮拜一)市

⊙匯兌 銀行午年結帳封關

[illegible]

◉各國票價

[illegible]

◉金市

[illegible]

◉銀洋錢市

[illegible]

◉上海華商紗布交易所

[illegible]

◉上海證券物品交易所

[illegible]

◉上海麵粉交易所

[illegible]

◉滬南米市

[illegible]

◉滬北米市

[illegible]

◉無錫米市

[illegible]

◉無錫雜糧市

[illegible]

◉雜糧

[illegible]

◉現貨麵粉

[illegible]

◉油豆餅

[illegible]

◉大連油豆餅電

[illegible]

◉煤油

[illegible]

◉紐約棉市

[illegible]

船期

進口輪船報告

[illegible]

出口輪船報告

▲寧波班 [illegible]
▲長江班 [illegible]
▲定海石浦海門 [illegible]
▲崇海班 [illegible]
▲通州揚州班 [illegible]
▲南洋班 [illegible]
▲北洋班 [illegible]

外洋輪船報告

▲英國倫敦班 [illegible]
▲舊金山班 [illegible]
▲西雅圖班 [illegible]
▲德國亨寶班 [illegible]
▲法國馬賽班 [illegible]
▲呂宋爪哇班 [illegible]
▲世界班 [illegible]
▲溫哥武班 [illegible]
▲香港小呂宋 [illegible]
▲意國郵船班 [illegible]
▲日本班 [illegible]
▲神戶長崎班 [illegible]
▲青島大連班 [illegible]

滬杭火車表

[illegible]

滬寧火車表

[illegible]

新式保管箱庫

[illegible]

上海銀行公會會員 四明商業儲蓄銀行

粵省整理財政計劃

積極釐理國省稅收……財政分處改分金庫……準備基金兌現中幣……剷除陋弊嚴禁截稅

廣州通訊、財政廳長馮祝萬以粵省現當訓政時期、發展工商實業、規劃各項建設、關于財政一端、亦當同時整理、俾與訓政建設、相輔並行、最近擬定以下實施方法、㈠實行中幣兌現、自中央銀行、將中幣封存後、幣價日見高漲、社會及銀業界中人、均希望財政當局、迅將中幣流通行使、並認定在此時期、實行兌現、不獨十足通用、且有溢漲之勢、其原因係以近日市上僞銀充斥、携帶不便、不似紙幣之利便收藏、銀業界則因每日銅元價賤、偶一不慎、即至誤收低僞銀幣、且減少紙幣買賣之利源、營業大受影響、具此重要原因、遂有一致促進兌現、及盡力維持協助之誠意、惟財廳方面、以中幣兌現、無論任何一日、均可實行、但爲使信用根本堅固起見、決將兌現基金、充量準備、然後實行、其時間現尚未決定、惟總在七月十五日以前、㈡整理國省稅收、自財政廳管理財部在粵事務、名稱改爲國稅管理委員公署後、內部大加整頓、各職員均從新檢定、所有派往各機關之職員、有依沿從前積習、玩忽任務者、亦均一律撤換、至省內各屬之財政分處長、亦一律改爲財政視察員、分處則改爲廣東財政廳金庫、江門惠州兩處、現已首先實行、其餘亦準備次第改組、㈢剷除陋弊、禁止截留稅收、財政陋弊、向已積習成風、現特從新規定、嚴厲取締、各屬軍隊截留稅收、自經財政廳呈請第八路總指揮部嚴厲禁止後、已逐漸減少、惟仍有少數地區、有此種行爲、經馮祝萬將此種情形、詳細調查、根據報告、轉呈總指揮部、總部已準備將截稅機關或人員嚴重處分、預定三個月後、此種截稅弊端、當可澈底剷除云、

贛湘第六軍假道問題

南昌通訊、湘省第六軍胡軍長前曾呈請中央參加北伐、離湘過贛入皖北上等情、迭誌前報、茲悉該軍已由湘之茶陵攸縣、向贛之萍鄉集中、以一師由萬載、一師由銅鼓、一師由袁州、以樟樹鎮爲集中地、再開入皖北上、贛省當局得訊、因沿途須供給養、體察地方困苦、婉辭拒絕、而武漢政治分會主席李宗仁亦以該軍無須北上、湘省主席魯滌平則更爲注意、急阻其移動、聞在贛省方面、無論如何、該軍恐難達到假道目的、惟該軍業已開拔在途、倘再折回抑或前進尚難逆料、(六月廿八日)

孝感匪禍記

被殺者三百餘……焚屋不計其數……保衛團隊長陣亡……被擊退後在城東盤踞

湖北通信、孝感十三區、素爲土匪經過之要道、大新店三里城尤爲首當其衝、前月十四日上午突有土匪千餘人、槍枝八百餘、由應山而來、經過十三區之分水嶺大新店南城一帶、所有民房寺觀、俱被焚燬、死傷無算、最慘痛者、女子姦而後殺者數十人、被綁票者五百餘人、貧而無錢被殺者三百餘人、當該匪燒殺大新店南城時、該城原駐有自三里城保衛團分來團丁十名、係副隊長楚士源帶領、目睹慘狀、憤不顧身、不問衆寡之勢懸殊、遽爾猛撲該匪、戰經兩小時之久、致楚隊長身着數槍而死、匪遂乘勢搶進北城、將居民捆綁、正在放火之際、適三里城保衛團教練劉子超得訊、帶團丁到來、直衝北城、與該匪激戰數小時、匪遂不支而退、劉教練乃率團丁跟追至二十里外始返、計是役斃匪十餘名、救回肉票二百餘名、又獲步槍一支、但該匪現仍盤駐三里城東七十里地方、致沿村人民、一夕數驚、大有風聲鶴唳、草木皆兵之勢、

安慶反革命案判決

楊士彬處死刑……張紹明處有期徒刑

安慶通訊、皖省政府、拿獲反革命犯楊士彬張紹明等、發交特種刑事臨時法庭訊辦、現經審理終結、楊士彬判處死刑、張紹明附和隨行、判處三等有期徒刑三年零六個月、茲將特種刑事法庭判決書錄後、文曰、「爲判決事、案查楊士彬等反革命一案、業經本庭審理終結、判決於左、主文、楊士彬、意圖顛覆中國國民黨國民政府、陰謀暴動、執行重要事務之所爲、處以死刑、褫奪公權全部終身、張紹明、意圖顛覆中國國民黨國民政府、陰謀暴動、附和隨行之所爲、處以三等有期徒刑三年零六個月、未決期內羈押日數、准以二日抵徒刑一日、共產黨長江特委會政治報告一本、每週通信一本、已斃上海總工會代表委員長劉華相片一張、日記二本、秘密通信地址單一件、楊士彬致張紹明信一件、劉潛川致楊士彬信一件、張一平致楊士彬信一件、劉逸塵致楊士彬信一件、祖晨託楊士彬轉吳本鳳函一件、及上下款姓名不明之信件五紙、均沒收之、

蒙古降紅雨

原因爲紅泥與水蒸氣混合

蒙古人認爲災異棄家四散

大晚報柏林無線電云、頃得報告云、蒙古雨血、人民恐怖異常、致一切商業頓時爲之停頓、是時謠諑盛行、幾以爲天罰已至、紛紛棄家四散奔逃、大雨血之前、先有黑雲、未幾大雨數小時之久、大地悉成血地、牛羊亦染血色、據該地商人云、雨血原因、大概因有紅泥屑爲旋風捲入層雲、與水蒸氣混合致有此象、然蒙古人殊不信之、男子以馬棕圍項、婦人以小孩置諸屋外、供獻天帝、以冀減輕天罰、夜間天氣殊寒、小孩多凍斃、騷擾三日、方稍安定、

贛省公路六大幹線

贛浙……贛粵……贛皖……贛湘

……贛鄂……贛閩

自八月份起由財廳按月撥洋十萬元爲工程費

南昌通訊、贛省自入訓政時期、即積極進行建設事業、除南昌市馬路已興工建築外、關於全省公路、已由公路處訂定修築全省六大幹線實施計劃、其經過地點、㈠贛浙線、由順化門外、經沙埠潭・梁家渡・進賢・東鄉・餘江・貴溪・弋陽・河口・上饒・玉山・灤洋鎮省界止、計程五百二十里、㈡贛粵線、由贛浙線蓮塘分支、經豐城・樟樹・新淦・八都・吉水・吉安・沙村・興國・贛州・南康・大庾・遊仙墟止、計程一千里、㈢贛皖線、由贛浙線之黃金埠分支、經萬年、樂平・景德鎮・浮田・王湖口・接安湯公路(由安慶至九江)計程四百五十里、㈣贛湘線、由沙井起、經高安・上高・萬載・袁州・萍鄉・插嶺關止、計程五百八十里、㈤贛鄂線、由沙井經樂化、萬家埠・安義・張家埠・瑞昌・至武穴對岸、計程四百六十里、㈥贛閩線、由贛浙線之梁家渡分支、經溫家圳・閔家港・余家渡・唱凱墟・此段或由贛浙線進賢分支、經白家集・雲山・王唱凱墟・撫州・許灣・南城・硝石・濱溪・至於關止、計程四百四十里、其經費已商准財政廳自八月份起、每月撥洋十萬元爲工程費、並呈請省政府組織築路委員會、以便積極進行、早日觀成、(六月念八日)

皖建廳修築公路計劃

先從蕪屯安泗安寧舒宅四線進行

安慶通訊、安徽省政府建設廳爲交通便利起見、決議修築公路、而亟待修築者、爲蕪屯、安泗、安寧、舒宅四線、長約二千五百九十里、其中尤應分別段落、提前測量、尅日興工、待修築工竣、再次第擴充、將四路完全通車、已將應測各路段落里數及測量隊組織並各路經費預算表、提交省政府政務會議、核定後即可着手進行、四路段落里數列後、㈠蕪屯路之蕪屯段、(蕪湖至屯溪)約長二百八十五里、㈡安泗路之安合段、(安慶至合肥)約長三百八十里、㈢安寧路之蕪寧段、(蕪湖至江寧)約長一百四十里、㈣舒宅路之舒正段、(舒城至正陽)約長二百八十里、

黃埔同學會致何應欽書

何[illegible]鈞鑒、近日本會同學因政治部縮小範圍、裁汰人員、及師以下各級政治機關完全裁撤、與因前方各軍一切[illegible]機關裁撤、[illegible]解職來京者、已達七八百員之多、而絡繹報到者、尚復無已、[illegible]旅館、生活既感困難、[illegible]面目黧黑、不時本無[illegible]、到此益告恐慌、[illegible]不堪言狀、紛至沓來、請求設法、本會力量、如此薄弱、既無[illegible]、復辟千倉紅粟、留我自戰餘生爲革命最艱難之失職同學解此痛苦、謀個食宿之所、慰彼萬一、言念及此、愧痛交並、北伐告成、北平河北各省十餘年軍閥餘孽、[illegible]、反革命、不革命、假革命、牛鬼蛇神、魑魅罔兩、均各成群結隊、投機而起、大肆活動、督辦也、總辦也、局長也、知事也、法官也、稅官也、財政委員也、報紙登載、都已紛紛現形、盤踞要津、刮民膏、吮民血、以飽其無厭貪欲、而我黃埔同學[illegible]、九死一生之同學、居無一席地、食無隔夜糧、[illegible]完成北伐、[illegible]斷送革命、而民衆之痛苦尤存、只贏得孑然一身、[illegible]

[illegible]

◆◆◆◆◆◆

浙聞雜誌

省黨部此次指導各縣黨部、正式恢復後、除由省部組全省民衆訓練委員會、指導民衆運動外、各縣亦設立縣民衆訓練委員會、領導民衆運動、

浙江民衆反日運動委員會、俟省黨部公佈統一反日運動方案後、即須定期召集各縣反日運動委員會代表在省開會、討論進行方針、

兩浙螟蝗爲災、省縣黨局均派定視察員、分赴各縣查勘撲救、以冀有秋、

省防軍司令部通令各團部、每月呈報該管區域內之匪黨情形、嚴禁集會結社等事項、

新任煤油特稅局長褚鳳章令各分卡、嚴禁舞混、

新委內河水警局長孫星環、五日接事、

杭縣黨務指導委員會、於二日正式辦公、呈報省黨部備案、各區黨部、亦同日恢復工作、

浙省公路次第進行

杭訊、浙省公路局、對於各地省道工程、積極興築、不遺餘力、如甬紹段・鄞奉段、業已趕工興築、秋季當可次第完工、至杭昌路杭徽路、因工程浩大、先築杭昌路、繼築杭徽路、至杭州市之路工、如拱宸橋至江干一段、汽車路業已築成、計長二十四里、現已擬於本月二十日起通車、西湖環湖馬路工程、亦正積極進行、艮山門至鳳山門一帶馬路工程、已築至松坊保佑坊太平坊市屋、業已先後拆讓、行將竣工、清和坊至鳳山門一段、下月亦可動工、尚有城站至候潮門之汽車道、現已築至望江門頭、匝月間可以完成、

浙省防軍司令出巡嘉湖

杭訊、浙江省防軍司令蔣伯誠、於二日出巡嘉湖、檢閱軍警、考察政治、先赴嘉屬、繼至湖屬、以兩星期爲限、省政府各廳處、均派員隨同出發、省政府公務、由常務委員陳屺懷主持、省防軍司令部由董參謀長代拆代行、蔣司令返杭後、省府各員委、亦將定期出巡、輪流視察各縣、

公電

©何應欽來電、查第一集團軍之縮減、係分爲三期、此次軍縮會議、列席者爲第一期應縮減各軍之將領、並非第一集團軍全體將領完全參加、又關於軍隊之縮減計劃、早經總司令決定、此次會議、不過討論將來實施之詳細辦法、與貴報登載頗有出入、應請更正爲荷、何應欽叩冬、

地方消息

無錫

蔡其昌屍身已撈獲

北下鄉西倉鎮地頭港圖董蔡其昌被匪槍擊落河身死案、已誌昨報、茲悉蔡之屍身已於一日撈獲、確有槍傷數處、其家屬妻子等見屍後、啕嚎大哭、尤以其妻最爲哀慟、屢欲投河、與乃夫同歸於盡、旋經親族一面監視行動、一面購買棺衾、將其屍成殮後、再行計議云、

電業或將收歸市辦

糾紛數年之震華耀明兩電氣公司風潮、最近由交通部派員督促處理、經雙方各派代表、在滬集議、已決定合併營業、一切糾紛、亦已迎刃而解、現本邑市民暨商號百餘家、因深感已往之痛苦、誠恐合併後、再蹈覆轍、爲用戶切身利害計、爲地方利益計、妥特臚列五項理由、呈請市行政局收歸市辦、現局長楊誦懿、亦以收歸市辦、爲目今急務、除已分呈國府及省府民廳備案外、並分函公司方面、會商估價收回辦法、

繭業協會同業大會紀

本邑繭業協會、於一日下午在事務所開全體大會、討論開秤日期及鮮繭價目等項、議決案錄下、㈠開秤日期仿照往歲辦法、㈡鮮繭價目視貨身之優劣而定、㈢換帖問題、由主席報告省繭行換帖新章、今日起已須繳納、現換帖金每一個月一元、現在未換之行甚多、若再加徵罰金、則負擔愈重、應請討論辦法、經議決由各行向建設局側換一面由協會與該局接洽、略予通融、在七月三日以前、免予加征罰金、議畢散會、

蘇州

携帶共產書籍被拘

一日上午十一時、上海客車抵蘇時、隨車警兵押送一身穿西裝者下車、交蘇站路警暫行管押、聞該旅客名王虛、因查出共產書籍甚多、故將扣留、旋於下午一時、仍由隨車警兵押解返滬、

大批傷兵由寧來蘇

一日上午四時半、南京夜快車抵蘇時、有前方受傷之武裝同志二百二十六名、下車後即赴楓橋後方第八後方病院、

黨指委推定職務

吳縣黨務指導委員會昨開第一次常會、並選定各部部長、(常務)王兆傑陳歷耕、(組織)李先良、(宣傳)羅青、(訓練)李特民、(民衆訓練委員會常務)盧公鈺、

溫州

平陽股匪攻城即擊退

二十八日突有大股土匪、在平陽縣東門外放火攻城、經縣長陳哲、省防軍四團一連連長符志遠、率軍警抵禦、斃匪一名、生擒湯志清一名、匪衆始散、警士一人受傷甚重、縣長已電省府、請示辦法、

松江

查煙衝突

五庫禁煙分所主任顧景隆、於一日率護緝隊至石河蕩查煙、詎被鄉民聚衆圍困、顧遂令鳴槍示威、該處派出所警察聞聲往探、見鄉人約有二三百人、集於一處、恐釀禍端、即將該武裝解除、二日五庫公安支局長陳祖彤、派巡長二人將顧等三人獲解松江公安局、詎至馬路橋附近、被禁煙局護緝隊糾衆奪去、並將該巡長等拘住、旋經程局長得悉、將顧等一干人一併提至公安局、以便解縣、該處地保、亦經禁煙局拘解縣政府請辦、

湖州

三區縣長會議決議案

浙省第三區縣長會議、於二十七日在吳興縣政府舉行、歷四日而閉會、茲將決議案、照錄如下、㈠浚治苕溪計劃案、㈡改良蠶絲補救農商生計案、㈢各縣政府附設吏警補習所案、㈣[illegible]案、㈤對於刑事人犯擬注意感化政策案、㈥各縣應設工商學徒補習夜校案、㈦籌設農村通俗教育演講所、以開民智案、㈧第二中學區設立鄉村師範案、㈨各縣勵行植樹案、㈩責成村長修理道路案、㈩㈠聯合[illegible]以利交通案、㈩㈡[illegible]至小溪口汽車道、以利交通案、㈩㈢改良看守所及監房案、㈩㈣籌理司法經費[illegible]增加案、㈩㈤肅清匪患之根本計劃案、㈩㈥湖屬六縣聯合勵行除螟以重民食案、㈩㈦增加縣行政經費案、㈩㈧改革縣政府組織案、㈩㈨增加教育效力案、㈡㈩孝豐開墾荒山、有妨礙安吉農田水利、請標本兼治、以資補救案、㈡㈠籌定建設經費案、

平陽

賽龍舟溺斃多人

端午日下午、本邑江南鄉各地、齊集龍舟百四十餘艘、在縱艚港金鄉西門港、舉行競賽、而西門港河面狹小、有金鄉東門龍舟甫行入港、適有深呑地方龍舟猛力划來、其船頭遂擱在金鄉龍舟之上、該船乃徐徐而沉、船上約四五十人、皆沒水、敏捷者跳上深呑龍舟、而深呑亦因載量過重、偏傾而覆、一時啼哭呼救之聲四起、慘不忍聞、經觀者與其他龍舟救起五十餘人、其餘二十二人、皆遭沒頂之禍、同時縱艚港內賽舟亦翻覆、發生命案六、

徐州

縣長派員捕蝗

銅境近來飛蝗大起、跳蝻尚滋生未已、縣長劉炳晨已分派捕蝗委員許永昌赴汗王鄉、丁文三赴[illegible]村鄉、[illegible]赴毛莊鄉、楊相林赴單集市、[illegible]赴大吳鄉、劉文樓赴馬濤市、楊佩生赴東村鄉、分別督捕、劉縣長並於二十九日起、分往各市鄉視察督率、期早撲滅、又蕭境近感蝗蝻爲災、縣長余亦煥已分令各市鄉捕除、並規定收買蝗蝻辦法、蝻每斤六十文、蝗每斤三十文、由各行政局經收、按日呈報、期早日肅清蝗患、

救災會急振結束

銅山救災分會急振、仍待續辦、帳目已從事結束、昨佈約數、計急振款省指定四萬元、實領三萬五千六百元、實放三萬八千元零、不敷二千四百元零、由縣政府及分會負責向公裕義大兩銀號借墊、工振款省指定二萬元、實領到五千元、實撥工款二千七百八十元、餘二千二百二十元存公裕銀號、分會經費由地方籌得五千九百九十元、實收五千一百六十七元、共支四千三百十二元零、餘款暫存、

蕪湖

小輪半途被盜之無聞

航行界消息、行駛安慶九江間之泰昌公司升順小輪、於上月二十八日由潯開回安慶時、雜有盜匪十三名、附乘該輪下駛、在距九江下三十餘里之老洲頭地方、突將盒子炮取出、勒逼停輪、大肆搜刦、所有衣物銀洋、完全被掠一空、刦後即將所有贓物、運入小划逃逸、

蚌埠

運工加資之反響

津浦鐵路運輸工會委員陳葆元等、日前應衆工人之請、邀集本埠轉運工會及總工會代表、開會議決、全埠工人、擔運工資照三成增加、自七月一日起實行、此間各煤鑛公司以運輸工會、並未通知各公司擅自加資、一概否認、現勞資雙方、恐將發生問題、

常州

中國分銀行結束

中國銀行常州分行、因營業清簡、奉令撤消一節、已誌本報、茲聞該行濮行長已奉令調京行辦事、其餘文書會計營業各股主任辦事員、亦分別調任他處辦事、結束事宜、將次完竣、其有存款未支取者、撥歸無錫中行貯存、欠款有未收清者、酌派人員留常催收、並辦理未了事宜、本邑匯兌事宜、則託永孚銀行代理、

永隆典放贖未燬飾物

永隆典未焚飾物、業經縣政府佈告定於一日在原典開始放贖、茲悉關於典對於放贖辦法、已布置妥貼、在頭進西首房屋內闢處洞二個、爲當戶取贖驗票之處、放贖期間、上午九時起、下午三時止、縣政府・公安局・縣商會・典業公會、均派員前往監視、該管警區、亦派警到典維持一切、

杭州

留杭傷兵分別發落

杭垣所留傷兵、迭生糾紛、軍政當局、幾經磋議、方始決定辦法、於一日晨由二十六軍工兵敎導團派兵兩營、赴同胞社遣發傷兵、並由公安局派隊彈壓、該處傷兵共有五百餘人、完全復原者已三百餘、當令遣歸原隊、其殘廢者約五十餘名、擬即送赴蘇州殘廢院收容、其餘訊明尚有地痞多人、已解送省防軍司令核辦、從此傷兵問題、當可告一段落矣、

常熟

染坊夥收帳遇盜

金童子巷同匯源染坊夥陶某、於端節時赴支塘鄉收帳、路經項橋二三里許之花園浜地方、突遇口操客音之匪徒四人、猛擊陶背二下、旋以搜查煙土爲名、將陶所收帳洋九十二元刦去而逸、事後陶即赴支塘鎮公安第五分局報請查緝、一面回城報告、惟店主竟不認盜刦、責令如數賠償、陶夥因無力担任、惶急非常、幾欲覓死、現此事尚未解決、

平湖

水警隊長易人

駐平浙江內河水警第九隊隊長毛琳、奉北平閻總司令電召、將北上供職、特向上峯提出辭職、由水警局遴委黃纖方繼任、黃字南車、已於七月一日來平接事、

嘉興

黨部指導員就職

新委來禾之縣黨部指導員五人、已於三十日正式就職、一日開會議決、推定沈明才陳乃和爲常務委員、陸抑強爲組織部長、許敏中爲訓練部長、傅錦煒爲宣傳部長、

誤斃命案判決

縣警察所派警在下塘街緝捕綁匪嫌疑犯、開槍誤斃金姓老婦一案、現已經地方分庭判決、縣警所內勤駱菊生、處以因過失傷害致死罪、判罰金四百元、

鎮江

呈請裝設中山路電話

縣建設局、近以中山路基已成、將來交通、必可發達、故特呈請建設廳長途電話處、裝設長途電話、

紹興

抄獲煙土奉令發還

紹興警察局、前次因查封禁煙藥品代售處、抄出煙土二千兩、當時陳局長即電省請即焚燬、嗣奉省政府電令移交司法機關核辦、現紹興地方法院、以此雖違禁品、但無犯罪主體、故未受理、昨日警局忽奉浙江禁煙局電令、將是項煙土、啓封發還、陳局長已遵令辦理矣、

破獲私販炸藥犯

紹興城內東雙橋全福昌花砲店主邵三十、因私販炸藥、停購硝磺、爲駐紹硝磺分局稽查員查悉、派員將該店私硝炸藥等帶局充公、並將店主送由第二警察分署轉移警局繼辦、現警局正在詳查該店私販炸藥斤數及有無接濟匪人情事、以憑嚴辦、

六合

縣黨務指委來六

江蘇省黨務指導委員會、前委龔天放・吳倉・聶鴻仁等三人、爲六合縣黨務指導委員會委員、龔等現已來六接收縣黨部、